

Relatório Gerencial 2023

Tecnologia em Toxicologia Ambiental



FURG
UNIVERSIDADE FEDERAL
DO RIO GRANDE

UNIVERSIDADE FEDERAL DO RIO GRANDE-FURG
COMISSÃO PRÓPRIA DE AVALIAÇÃO
PRÓ-REITORIA DE PLANEJAMENTO E ADMINISTRAÇÃO
DIRETORIA DE AVALIAÇÃO INSTITUCIONAL INSTITUTO
DE CIÊNCIAS BIOLÓGICAS

Relatório Gerencial

TECNOLOGIA EM TOXICOLOGIA AMBIENTAL

2023

UNIVERSIDADE FEDERAL DO RIO GRANDE – FURG

Reitor – Danilo Giroldo

Vice-Reitor – Renato Duro Dias

Pró-Reitora de Graduação – Sibeles da Rocha Martins

Pró-Reitor de Pesquisa e Pós-Graduação – Eduardo Resende Secchi

Pró-Reitor de Extensão e Cultura – Daniel Porciúncula Prado

Pró-Reitora de Assuntos Estudantis – Daiane Teixeira Gautério

Pró-Reitora de Gestão e Desenvolvimento de Pessoas – Camila Estima de Oliveira Souto

Pró-Reitor de Planejamento e Administração – Diego D'Ávila da Rosa

Pró-Reitor de Infraestrutura – Rafael Gonzales Rocha

Diretor do Instituto de Ciências Biológicas – Daniel Loebmann

Vice-Diretor do Instituto de Ciências Biológicas – Rodrigo Desessards Jardim

COMISSÃO PRÓPRIA DE AVALIAÇÃO – CPA

Titulares	Suplentes
Adão Oglimar da Silva Peres	Janaína Teixeira de Souza
Adriana Kivanski de Senna	Angélica Conceição Dias Miranda
Almir da Silva Oliveira	Lucas dos Santos Gregolon
Camile Teixeira Corvello	Fabiano Bosenbecker
Carolina Rosa Gioda	Emanuela Garbin Martinazzo Aumonde
Catia Regina Muller	Mônica Wetzel
Débora Medeiros de Amaral	Beatriz Spotorno Domingues
Eder Mateus Nunes Gonçalves	Ewerson Luiz de Souza Carvalho
Emanuelli Mancio Ferreira da Luz	Patrícia Bitencourt Toscani Greco
Fabiane Aguiar dos Anjos Gatti	Daniela Fernandes Ramos Soares
Felipe Kern Moreira	Valdenir Cardoso Aragão
Fernando Selagem Barros	Nelson Luis Hernandez Junior Cabreira
Jaciana Marlova G. Araujo	Eliana Regina Fritzen Pedroso
Jaqueline Garda Buffon	Anelise Christ Ribeiro
Jorge Luiz Pimentel Júnior	Tiago da Cruz Asmus
Juliane Buhler	Dilce Eclai de Vargas Gil Vicente
Júlio César Touguinha de Almeida	Oldair Antônio Colares
Lais da Silva Benetti Santos	-
Lizandro Mello	Andréa Edom Morales
Lucas de Souza Silva	-
Mairim Linck Piva	Kelli Machado da Rosa
Márcio André Leal Bauer	Elieti Biques Fernandes
Mauricio Garcia de Camargo	Marcelo Dutra da Silva
Michelle Reinaldo Protásio	Márcia da Graça Marques Medeiros
Milton Luiz Paiva de Lima	Rodrigo Rocha Davesac
Neusa Ribeiro Costa	Adilson Scott Hood do Amaral
Regina Helena da Silva Bueno	Roselir Marise Alves de Souza
Reinaldo Marcelo Lima Braga	-
Rita de Cássia Grecco dos Santos	Suzane da Rocha Vieira Gonçalves
Rodrigo Acosta de Azambuja	Ricardo Soares Oliveira
Tiago Leles de Oliveira	Nicole Borges Campos
Valmir Heckler	Charles dos Santos Guidotti

DIRETORIA DE AVALIAÇÃO INSTITUCIONAL – DAI

Diretor de Avaliação Institucional – Luiz Eduardo Maia Nery
Coordenadora de Avaliação Institucional – Elisângela Freitas da Silva
Coordenadora de Pesquisa Institucional – Rosaura Alves da Conceição
Administradora – Mayara Marques Guilherme
Estatística – Mariana Lima Garcia
Estagiária – Sheron Magalhães dos Santos
Estagiária – Gabriela Lacerda Braga
Bolsista – Heloísa Silva de Lima Araujo

COMISSÃO INTERNA DE AVALIAÇÃO E PLANEJAMENTO DO INSTITUTO DE CIÊNCIAS BIOLÓGICAS

Daza de Moraes Vaz Batista Filgueira	Pablo Santos Guimarães
Emanuela Garbin Martinazzo Aumonde	Seiko Nomiyama

FURG – dezembro de 2023

LISTA DE SIGLAS

ACP	Análise de Componentes Principais
ARGO	Sistema de Automatização de Bibliotecas
C3	Centro de Ciências Computacionais
CAP	Comitê Assessor de Planejamento
CEU	Casa do Estudante Universitário
CFE	Conselho Federal de Educação
CGTI	Centro de Gestão de Tecnologia de Informação
COEPEA	Conselho de Ensino, Pesquisa, Extensão e Administração
CONSUN	Conselho Universitário
CPA	Comissão Própria de Avaliação
DAI	Diretoria de Avaliação Institucional
DIPLAN	Diretoria de Planejamento
DOU	Diário Oficial da União
EAD	Educação a Distância
EE	Escola de Engenharia
EEnf	Escola de Enfermagem
EMA	Estação Marinha de Aquicultura
ENP	Ensino não Presencial
EQA	Escola de Química e Alimentos
FADIR	Faculdade de Direito
FAMED	Faculdade de Medicina
FURG	Universidade Federal do Rio Grande
HU	Hospital Universitário
ICB	Instituto de Ciências Biológicas
ICEAC	Instituto de Ciências Econômicas, Administrativas e Contábeis
ICHI	Instituto de Ciências Humanas e da Informação
IE	Instituto de Educação
IES	Instituição de Ensino Superior
ILA	Instituto de Letras e Artes
IMEF	Instituto de Matemática, Estatística e Física
INEP	Instituto Nacional de Pesquisas Educacionais Anísio Teixeira
IO	Instituto de Oceanografia

MEC	Ministério da Educação
NDE	Núcleo Docente Estruturante
PDI	Plano de Desenvolvimento Institucional
PET	Programa de Educação Tutorial
PIAP	Programa Institucional de Avaliação e Planejamento
PPC	Projeto Pedagógico de Curso
PPI	Projeto Pedagógico Institucional
PRAE	Pró-Reitoria de Assuntos Estudantis
PROEXC	Pró-Reitoria de Extensão e Cultura
PROGEP	Pró-Reitoria de Gestão e Desenvolvimento de Pessoas
PROGRAD	Pró-Reitoria de Graduação
PROINFRA	Pró-Reitoria de Infraestrutura
PROPESP	Pró-Reitoria de Pesquisa e Pós-Graduação
PROPLAD	Pró-Reitoria de Planejamento e Administração
RU	Restaurante Universitário
SABEST	Saberes Estatísticos
SAP	Santo Antônio da Patrulha
SVP	Santa Vitória do Palmar
SLS	São Lourenço do Sul
SEAD	Secretaria de Educação a Distância
SiB	Sistema Integrado de Bibliotecas
SITC	Secretaria de Integridade, Transparência e Controle Social
TAE	Técnico-Administrativos em Educação
UAB	Universidade Aberta do Brasil

SUMÁRIO

1	Introdução.....	8
2	Contextualização da FURG.....	9
	2.1. Breve histórico e base legal de registro.....	9
	2.2. Perfil e Missão (PPI).....	11
	2.3. Dados socioambientais da região.....	12
	2.4. Dados socioeconômicos da região.....	14
3	Contextualização do Curso de Tecnologia em Toxicologia Ambiental.....	19
	3.1. Nome do curso.....	19
	3.2. Atos legais de criação/revisão do curso.....	19
	3.3. Perfil do egresso.....	19
	3.4. Características do curso (duração, carga horária, turno, vagas).....	20
	3.5. Coordenação de curso.....	21
	3.6. Núcleo Docente Estruturante (NDE).....	21
4	Histórico da Avaliação Docente pelo Discente.....	22
5	Resultados da Avaliação das Turmas pelo Docente 2022.....	27
6	Histórico da Evasão.....	29
7	Outras Informações Relevantes.....	31
8	Resultados das avaliações do INEP.....	41
	8.1. Considerações finais da comissão de avaliadores externos - Avaliação in loco.....	42
9	Resultados da Autoavaliação 2018 - Ciclo Avaliativo (2018-2022).....	43
	9.1. Avaliação dos Discentes - AA 2018.....	44
	9.1.1. Quantitativa.....	44
	9.1.2. Qualitativa.....	51
	9.2. Avaliação dos Docentes - AA 2018.....	55
	9.2.1. Quantitativa.....	55
	9.2.2. Qualitativa.....	63
	9.3. Avaliação dos Técnico-Administrativos em Educação - AA 2018.....	69
	9.3.1. Quantitativa.....	69
	9.3.2. Qualitativa.....	74
	9.4. Resultados do Seminário Interno de Avaliação - 2018.....	76
10	Ações Realizadas em 2019, 2020, 2021 e 2022.....	82
	10.1. Ações realizadas em 2019, 2020, 2021 e 2022 x Fragilidades identificadas na Autoavaliação Institucional 2018 - Tecnologia em Toxicologia Ambiental.....	83
11	Resultados da Autoavaliação 2022 - Ciclo Avaliativo (2023-2027).....	133
	11.1. Avaliação dos Discentes - AA 2022.....	136
	11.2. Avaliação dos Docentes - AA 2022.....	141
	11.3. Avaliação dos Técnico-Administrativos em Educação - AA 2022.....	148
12	Considerações Finais.....	154
13	Referências.....	157
14	Anexo.....	159

1 Introdução

Este material tem como objetivo indicar os principais resultados da atividade de avaliação do curso de Tecnologia em Toxicologia Ambiental, vinculado ao Instituto de Ciências Biológicas, em suas diferentes esferas realizadas nos últimos anos, resumindo aqui os principais itens de desempenho que podem colaborar, dentro de um contexto institucional, com as futuras tomadas de decisão, visando o desenvolvimento do curso.

Fazem parte deste relatório, na sua parte inicial, as informações gerais da FURG e do curso de Tecnologia em Toxicologia Ambiental. Em seguida são apresentados os históricos dos resultados da Avaliação Docente pelo Discente, os resultados da Avaliação das Turmas pelo Docente, os históricos da evasão do curso e das avaliações do INEP.

Após são apresentados os resultados da Autoavaliação Institucional 2018, discriminados por segmento e os resultados do Seminário Interno de Avaliação (2018) do Instituto de Ciências Biológicas.

Na sua parte final, são apresentadas as ações realizadas em 2019, 2020, 2021 e 2022 pela FURG que estão associadas às fragilidades apontadas pelos diferentes segmentos da comunidade universitária do curso de Tecnologia em Toxicologia Ambiental na Autoavaliação Institucional de 2018, bem como as considerações finais por parte da Coordenação do Curso e NDE a respeito de todas as informações abordadas ao longo do relatório.

Neste relatório foram inseridos os resultados quantitativos da pesquisa de Autoavaliação Institucional de 2022, para ciência, visto que, as ações executadas no ano de 2022, ano base deste relatório, ainda tentaram mitigar as fragilidades identificadas em 2018.

No Anexo do relatório são apresentados os resultados da pesquisa de opinião realizada em 2021, junto aos estudantes, com o objetivo de perceber os fatores que contribuem para o processo de evasão nos cursos da FURG.

2 Contextualização da FURG

2.1. Breve histórico e base legal de registro

A Universidade Federal do Rio Grande - FURG é pessoa jurídica de direito público, com financiamento pelo Poder Público, vinculada ao Ministério da Educação. A sua sede (*Campus* Rio Grande – Unidade Carreiros) está situada na Avenida Itália, S/N Km 8, Bairro Carreiros (CEP: 96.203-900), no município de Rio Grande no Rio Grande do Sul. Sua origem ocorreu pela união da Escola de Engenharia Industrial do Rio Grande (federal); da Faculdade de Ciências Políticas e Econômicas do Rio Grande (municipal); da Faculdade de Direito "Clóvis Beviláqua" e da Faculdade Católica de Filosofia do Rio Grande. A FURG iniciou suas atividades em 1969, naquela oportunidade com o nome de Universidade do Rio Grande, através do Decreto-Lei nº 774, de 20 de agosto de 1969. Seu Estatuto foi aprovado através do Decreto nº 65.462, de 21 de outubro daquele ano.

Em 1973 é modificada a estrutura da Universidade do Rio Grande, quando passam a existir cinco centros: Centro de Ciências Exatas e Tecnológicas, Centro de Ciências Humanas e Sociais, Centro de Letras e Artes, Centro de Ciências do Mar e Centro de Ciências Biológicas e da Saúde. Esta estrutura obedeceu aos preceitos da Lei nº 5540 da Reforma Universitária, tendo como consequências mais importantes, no tocante ao ensino de graduação, a adoção do sistema de matrícula por disciplina e o surgimento dos colegiados de coordenação didático-pedagógica dos cursos, que, na Universidade, receberam a denominação de Comissões de Curso.

Através do Parecer CFE nº 329-78, Processo MEC nº 210.054-78 e Processo CFE nº 1.426-77, nos termos e para os efeitos do artigo 14 do Decreto-Lei nº 464, de 11 de fevereiro de 1969, é homologado o Parecer nº 329-78 do Conselho Federal de Educação, favorável à aprovação dos novos Estatutos e Regimento Geral da Universidade do Rio Grande, mantida pela Fundação Universidade do Rio Grande. Em 24 de abril de 1978, através da Portaria nº 325, O Ministro de Educação e Cultura Ney Braga aprova a nova redação do Estatuto da Universidade do Rio Grande.

Através do Decreto Presidencial nº 92.987, de 24 de julho de 1986, é aprovado o novo Estatuto da Fundação Universidade do Rio Grande.

Em 1987 a FURG passa à condição de Fundação Pública, com seu funcionamento

custeado precipuamente por recursos da União Federal. Marca este ano, também, a definição, pelo Conselho Universitário, da Filosofia e Política para a Universidade do Rio Grande. Mediante tal definição, a Universidade assume como vocação institucional o Ecosistema Costeiro, que orientará as atividades de ensino, pesquisa e extensão.

Em 1997 é reestruturada a administração superior, com a criação das Pró-Reitorias de Graduação (PROGRAD), Assuntos Comunitários e Estudantis (PROACE), Pesquisa e Pós-Graduação (PROPESP), de Administração (PROAD) e de Planejamento e Desenvolvimento (PROPLAN).

Aos 22 dias de dezembro de 1998 o CONSUN aprova nova alteração estatutária da FURG, a qual é posteriormente aprovada pelo Parecer nº 400/99 da Comissão de Escolas Superiores (CES) e homologada em 1999, através da Portaria nº 783/99 do MEC, passando a FURG a denominar-se Fundação Universidade Federal do Rio Grande.

Em 19 de março de 2004, através da Portaria nº 730, o Ministro da Educação Tarso Genro aprova alteração no Estatuto da FURG que estabelece a representação dos servidores Técnico-Administrativos e Marítimos no CONSUN.

Em 23/11/2007, através da Resolução nº 031/2007 do CONSUN, é aprovado o atual Estatuto da FURG, após amplo debate na comunidade acadêmica e local através de dois plebiscitos realizados nos meses de maio e setembro, sendo reconhecido pelo MEC em 16 de abril de 2008, através da Portaria nº 301 do Secretário de Educação Superior do Ministério da Educação, em razão do Relatório nº 070/2008-MEC/SESu/DESUP/CGFP, conforme consta do processo nº 23116.010365/2007-25.

Em 26/06/2009, através da Resolução nº 015/09 do CONSUN é aprovado o atual Regimento Geral da FURG. A partir desse momento a Universidade se reestrutura em 7 (sete) Pró-Reitorias e 13 Unidades Acadêmicas, passando a contar com dois Conselhos Superiores, o CONSUN (Conselho Universitário) e o COEPEA (Conselho de Ensino, Pesquisa, Extensão e Administração). E recentemente, em 22/01/2021, esse regimento sofreu uma alteração passando a Universidade contar com 8 (oito) Pró-Reitorias.

2.2. Perfil e Missão (PPI)

Segundo o seu Estatuto, aprovado em 17/04/2008, a Universidade Federal do Rio Grande – FURG é uma entidade educacional de natureza fundacional pública, integrante da Administração Federal Indireta, destinada à promoção do ensino superior, da pesquisa e da extensão, dotada de autonomia didático-científica, administrativa e de gestão financeira e patrimonial, e que tem as seguintes finalidades:

- I. gerar, transmitir e disseminar o conhecimento, com padrões elevados de qualidade e equidade;
- II. formar profissionais nas diferentes áreas do conhecimento, ampliando o acesso da população à educação;
- III. valorizar o ser humano, a cultura e o saber;
- IV. promover o desenvolvimento científico, tecnológico, econômico, social, artístico e cultural;
- V. educar para a conservação e a preservação do meio-ambiente e do patrimônio histórico e cultural, o desenvolvimento autossustentável e a justiça social;
- VI. estimular o conhecimento e a busca de soluções, em especial para os problemas locais, regionais e nacionais.

A sua Missão é **“Promover o avanço do conhecimento e a educação plena com excelência, formando profissionais capazes de contribuir para o desenvolvimento humano e a melhoria da qualidade socioambiental”** e a sua Visão é **“A FURG consolidará sua imagem nacional e internacional como referência em educação, desenvolvimento tecnológico e estudo dos ecossistemas costeiros e oceânicos”**.

2.3. Dados socioambientais da região

Prof.^a Dr.^a Dione Kitzmann (IO-FURG)

A Universidade Federal do Rio Grande - FURG está localizada em uma macrorregião denominada de Planície Costeira do Rio Grande do Sul, constituída por um complexo de barreiras arenosas, campos de dunas e lagoas, caracterizando o Cordão Litorâneo Sul-Riograndense, dominado pelo Sistema Lagunar Patos-Mirim. Em coerência com a sua política de Universidade voltada para os ecossistemas costeiros e oceânicos, em seu processo de expansão a FURG assumiu o compromisso com os mesmos, instituindo os seus novos *campi* (Santa Vitória do Palmar, São Lourenço do Sul, Santo Antônio da Patrulha) no entorno do Cordão Litorâneo Sul-Riograndense, no qual também se localiza o seu *campus*-sede, na cidade de Rio Grande.

O município de Rio Grande localiza-se entre a Lagoa dos Patos, Lagoa Mirim e Oceano Atlântico. Mais ao sul, o município de Santa Vitória do Palmar está localizado entre a Lagoa Mirim, Lagoa Mangueira e Oceano Atlântico. O município de São Lourenço do Sul margeia a costa oeste da Lagoa dos Patos, na porção média interna da planície costeira. A partir destas características, esses municípios são classificados como municípios costeiros (de acordo os critérios do Plano Nacional de Gerenciamento Costeiro – PNGC). Por sua vez, Santo Antônio da Patrulha, encontra-se ao norte da Lagoa dos Patos, numa área de transição do continente para um ambiente de influência marinha, sendo que duas de suas sete Unidades de Paisagem são a Planície Lagunar do Banhado Grande e a Planície Costeira. Desta forma, mesmo não sendo um município classificado como costeiro, tem 13% de seu território (13.901 hectares de áreas úmidas e lagoas) integrando o Programa de Gerenciamento Costeiro do Litoral Norte (GERCO-FEPAM).

De modo geral, na macrorregião de presença da FURG, as principais atividades econômicas são a silvicultura (em especial de pinus e eucalipto), sendo que os grandes maciços florestais dessas espécies têm ocasionado impactos importantes sobre os ecossistemas naturais. As monoculturas extensivas de arroz e de soja, a pecuária e as atividades pesqueiras. Há também atividade turística nos municípios de Rio Grande e São Lourenço do Sul que trazem impactos socioambientais importantes em épocas de veraneio, pressionando as estruturas de saneamento e saúde. Em Santo Antônio da Patrulha, ocorrem atividades relacionadas com a mineração (saibreiras), responsável pela remoção e destruição de áreas naturais pela degradação e erosão do solo.

A caracterização socioambiental de uma região abrange os aspectos sociais, econômicos e naturais (físicos e biológicos), buscando evidenciar a integração entre as dimensões humana e natural, necessárias para uma abordagem ecossistêmica dos desafios da sustentabilidade, demonstrando as restrições e potencialidades da região a partir desses aspectos.

Desta forma, a caracterização socioambiental da macrorregião onde se localizam os *campi* da FURG é apresentada a partir de três categorias: 1. Prioridade da área para a conservação da biodiversidade; 2. Grau de vulnerabilidade; 3. Indicadores socioeconômicos (Índice de Desenvolvimento Humano Municipal – IDHM e Produto Interno Bruto – PIB *per capita*).

O mapeamento das áreas prioritárias para *conservação da biodiversidade* no RS (MMA, 2007) indica que a macrorregião onde está inserida a FURG é de prioridade extremamente alta. Em termos de *importância biológica*, os destaques ficam para a região do Canal São Gonçalo, Taim e litoral (extremamente alta) e estuário (muito alta) em Rio Grande; para a costa da Lagoa Mirim (alta), em Santa Vitória do Palmar (região da Lagoa do Pacheco e Lagoa das Capivaras); e para a APA (Área de Proteção Ambiental) do Banhado Grande (extremamente alta) em Santo Antônio da Patrulha.

O conceito de *vulnerabilidade* deriva da integração de três tipos de riscos: natural, social e tecnológico. De acordo com a avaliação desenvolvida pelo Macrodiagnóstico da Zona Costeira (2008), na macrorregião onde se insere a FURG, o potencial de *risco natural* é muito alto na área urbana de Rio Grande (e baixo-médio na rural); baixo a médio em Santa Vitória do Palmar e São Lourenço do Sul; e varia de baixo a muito baixo em Santo Antônio da Patrulha. O potencial de *risco tecnológico* é muito alto em Rio Grande; médio em Santa Vitória do Palmar; alto em São Lourenço do Sul; e varia de alto a médio em Santo Antônio da Patrulha. O potencial de *risco social* é muito alto em Rio Grande, médio em Santa Vitória do Palmar e São Lourenço do Sul e varia de baixo a muito baixo em Santo Antônio da Patrulha. Desta forma, a *vulnerabilidade* é de média a muito alta em Rio Grande; e de baixa a média em Santa Vitória do Palmar e São Lourenço do Sul. Como somente parte do território de Santo Antônio da Patrulha faz parte da zona costeira, foi realizada uma estimativa do seu grau de vulnerabilidade, definido como baixo.

Quanto aos *indicadores socioeconômicos*, os valores do Índice de Desenvolvimento Humano Municipal – IDHM (2010), composto pelos indicadores de renda, longevidade e educação, traz na faixa de IDHM *alto* os municípios de Rio Grande (0,744), Santo Antônio da Patrulha (0,717), Santa Vitória do Palmar (0,712) e *baixo* para São Lourenço do Sul (0,687). Os maiores valores estão com Rio Grande em renda (0,752) e educação (0,637) e com Santo Antônio da Patrulha em longevidade (0,866). Os menores valores estão com Santa Vitória do Palmar em renda (0,709) e com São Lourenço do Sul em longevidade (0,849) e educação (0,528). O PIB *per capita* é maior em Rio Grande (R\$40 mil) e em torno de R\$20 mil nos demais municípios.

A caracterização socioambiental realizada a partir do cruzamento dos resultados das três categorias indica que a macrorregião de inserção da FURG é de grande importância biológica, com maior vulnerabilidade na região de Rio Grande, onde se concentram empreendimentos portuários e

industriais de grande porte (como indústrias de fertilizantes e petroquímicas). Por sua vez, são essas atividades que garantem ao município os melhores índices sociais, em comparação aos demais. No entanto, o alto impacto ambiental gerado indica a insustentabilidade desse modelo de produção, para cuja melhoria a FURG deve colaborar em todas as três dimensões destacadas nesta caracterização.

Quadro 1 – Síntese da caracterização socioambiental da macrorregião de inserção dos *campi* da FURG

Caracterização Socioambiental		Santa Vitória do Palmar	Rio Grande	São Lourenço do Sul	Santo Antônio da Patrulha	
1. Áreas prioritárias para a Conservação da Biodiversidade no RS (MMA, 2007)	Prioridade	Extremamente alta				
	Importância Biológica	Alta	Extrema	Alta	Extrema	
2. Vulnerabilidade (Macrodiagnóstico da ZC)	Vulnerabilidade		Baixa – Média	Muito alta – Média	Baixa – Média	Baixa
	Potencial de risco	social	Médio	Muito alto	Médio	Muito baixo – Baixo
		natural	Baixo – Médio	Muito alto (urbana) Baixo – Médio (rural)	Baixo (rural) Médio (urbana)	Muito baixo – Baixo
		tecnológico	Médio	Muito alto	Alto	Médio
3. Indicadores Socioeconômicos	IDHM	0,712 Alto	0,744 Alto	0,687 Médio	0,717 Alto	
	Renda	0,709	0,752	0,722	0,718	
	Longevidade	0,861	0,861	0,849	0,866	
	Educação	0,591	0,637	0,528	0,594	
	PIB per capita (R\$)	20 mil	40 mil	17,5 mil	21 mil	

Fonte: Dione Kitzmann (LabGerco/IO-FURG)

2.4. Dados socioeconômicos da região

Prof. Dr. Marcelo Vinícius de La Rocha Domingues (ICHI-FURG)

As diferentes dinâmicas socioeconômicas e socioespaciais que marcam o desenvolvimento desigual de países e regiões na escala global, nesse início do século XXI, põem relevo no papel crescente dos territórios em se assumirem como agentes protagonistas de seus processos de desenvolvimento. As chamadas teorias e políticas de desenvolvimento local apontam para o fato de que as transformações das realidades sociais na escala regional devem ser baseadas, o máximo possível, nas potencialidades produtivas e empresariais contidas em cada território.

Nessa perspectiva, os capitais humano, técnico, físico e público adquirem status de fatores

de produção, tornando-se geradores de externalidades positivas, estimulando a formação de ambientes intensivos em cooperação e compartilhamento de conhecimento e inovação, benéficos ao desenvolvimento tecnológico, econômico e social de um dado território. Somem-se a essas capitais, as características históricas, culturais e institucionais que definem a identidade e a personalidade de lugares e regiões.

O assim denominado desenvolvimento endógeno pressupõe uma organização da produção baseado em pequenas e médias empresas operando em rede, demandando políticas públicas capazes de apoiar e direcionar o desenvolvimento científico e tecnológico, de modo a potencializar um processo de aprendizado cumulativo e virtuoso em nível local e regional a partir da incorporação crescente de inovação, resultando em modernização econômica e social.

Neste contexto, as Universidades públicas assumem papel estratégico enquanto agentes produtores e difusores de conhecimento e tecnologias, capazes de contribuir na identificação de diretrizes voltadas ao desenvolvimento das diversas regiões, de suas dinâmicas territoriais recentes, bem como na superação dos efeitos negativos das desigualdades regionais geradas no processo histórico de desenvolvimento econômico.

A Universidade Federal do Rio Grande – FURG assumiu esse desafio ao criar os *Campi* de Santo Antônio da Patrulha, São Lourenço do Sul e Santa Vitória do Palmar, visando, juntamente com os diversos atores sociais dessas localidades, implantar atividades de ensino, pesquisa, extensão, tecnologia e inovação, voltadas aos interesses e possibilidades de futuro para essas comunidades e seus entornos, contribuindo de forma significativa para o desenvolvimento social e econômico das mesmas.

Nessa mesma perspectiva, e, em resposta aos desafios impostos à comunidade riograndina, em particular, a partir da instalação do Polo Naval e *Offshore*, a Universidade ampliou de forma significativa o número de cursos de graduação voltados a atender antigas e novas demandas de qualificação de quadros de nível superior.

Os novos *campi*, situados na chamada Planície Costeira do Rio Grande do Sul, estão voltados a atender demandas socioprodutivas historicamente consolidadas em municípios de dois COREDES: o COREDE SUL, onde se localizam os municípios do Rio Grande (sede da Universidade Federal do Rio Grande-FURG), Santa Vitória do Palmar e São Lourenço do Sul; e o COREDE METROPOLITANO DELTA DO JACUÍ, onde se localiza o município de Santo Antônio da Patrulha.

O COREDE SUL, composto por 22 municípios, correspondendo à Região Funcional de Planejamento 5, conforme a Fundação de Economia e Estatística, apresenta o seguinte cenário quanto a sua participação na evolução do PIB total do Rio Grande do Sul: 6,58% em 2010; 6,85% em 2020 e 7% em 2030. Observe-se que em 2015, os municípios de Rio Grande e Pelotas concentravam 75% do PIB total e 65% da população total do COREDE, traduzindo uma forte concentração espacial socioprodutiva, particularmente das atividades industriais, comerciais e de serviços. Os demais 20 municípios baseiam suas atividades socioeconômicas fortemente na agropecuária, particularmente na cultura do arroz (rizicultura), como são os casos dos municípios de Santa Vitória do Palmar e São Lourenço do Sul.

Em **Rio Grande**, município com área de 2.709,5 km², 211 mil habitantes, PIB de 8,2 bilhões de reais, PIB per capita de 40 mil reais, expectativa de vida de 76 anos e taxa de analfabetismo de 4,6% (15 anos ou mais), a Universidade possui dezenas de cursos que visam potencializar a formação de quadros qualificados voltados às atividades econômicas ligadas ao desenvolvimento da zona costeira do Rio Grande do Sul, com foco em sua sustentabilidade socioambiental, além de atender os desafios impostos pela consolidação das atividades portuárias-industriais tradicionais no município, como fertilizantes, refino de petróleo, alimentos e pesca, bem como das novas atividades ligadas ao Polo Naval e *Offshore*, assumindo ainda o desafio colocado por projetos energéticos como parques eólicos e usina termelétrica a gás natural. Tais desafios científico-tecnológicos e de formação de futuros profissionais levaram a Universidade a criar e implantar, em 2013, o Parque Científico e Tecnológico do Mar – OCEANTEC que, em sua concepção, baseada nas competências científico-tecnológicas da região, encontra-se estruturado em cinco eixos científico-tecnológicos portadores de futuro que balizam o perfil das empresas a serem prioritariamente instaladas no mesmo: Eixo Naval e *Offshore*, Eixo em Biotecnologia, Eixo em Energia e Mineração, Eixo Costeiro e Oceânico e Eixo em Logística. Se o Eixo Científico-Tecnológico Naval e *Offshore* foi o motivador inicial do OCEANTEC, viabilizando sua criação, os novos projetos portadores de futuro para a região costeira sul brasileira identificados para a fronteira temporal entre 2020 e 2030, como a mineração na Elevação do Rio Grande e as futuras explorações de hidratos de metano e petróleo e gás natural na Bacia de Pelotas demandarão novas tecnologias não somente no Eixo Naval e *Offshore*, mas também nos demais Eixos Científico-Tecnológicos, desencadeando poderosas sinergias científico-tecnológicas para a Universidade nas áreas de Oceanografia, Biologia, Geologia Marinha, Geofísica, Logística, Engenharias Oceânica, Naval, Costeira e Portuária, Automação, Computação, Física e Química, dentre outras. Nesse contexto, o desenvolvimento e consolidação do OCEANTEC impõe à Universidade e à cidade do Rio Grande o fortalecimento de uma nova cultura empreendedora, que

se traduz, no âmbito da FURG, na consolidação da Incubadora Tecnológica INNOVATIO.

Em **Santa Vitória do Palmar**, município com área de 5.244,4 km², 32 mil habitantes, PIB de 636 milhões de reais, PIB per capita de 20 mil reais, expectativa de vida de 76 anos e taxa de analfabetismo de 6,5% (15 anos ou mais), a Universidade possui os seguintes cursos de graduação: Turismo - Bacharelado, Hotelaria - Bacharelado, Relações Internacionais, Eventos - Tecnologia e Comércio Exterior. Tais cursos visam potencializar a formação de quadros qualificados voltados às atividades econômicas ligadas ao desenvolvimento das relações binacionais Brasil-Uruguaí, especificamente no âmbito da Bacia da Lagoa Mirim e zona costeira binacional. Atividades econômicas ligadas a macrologística regional, como hidrovias do MERCOSUL e eixos rodoviários de integração; industrialização da zona de fronteira ligada às atividades agropecuárias típicas a essa região de fronteira; energias renováveis como parques eólicos; turismo histórico-cultural, gastronômico, veraneio, esportivo, rural, dentre outros; acenam com demandas de quadros qualificados capazes de potencializá-los, bem como de criar e viabilizar futuras possibilidades de desenvolvimento socioeconômico para essa zona de fronteira binacional.

Em **São Lourenço do Sul**, município com área de 2.000 km², 43 mil habitantes, PIB de 777 milhões de reais, PIB per capita de 17,5 mil reais, expectativa de vida de 76 anos e taxa de analfabetismo de 5% (15 anos ou mais), a Universidade possui os seguintes cursos de graduação: Agroecologia, Tecnologia em Gestão Ambiental, Gestão de Cooperativas, Educação do Campo e Letras Português e Literaturas de Língua Portuguesa. Tais cursos visam potencializar a formação de quadros qualificados voltados às atividades econômicas ligadas à agricultura familiar, marcada culturalmente nessa região pela tradição do cooperativismo e da sustentabilidade, na qual se destaca a agroecologia. Observe-se que São Lourenço do Sul situa-se no extremo norte do COREDE SUL, servindo de polo difusor de conhecimento nestas áreas para dezenas de pequenos municípios com similar perfil socioproductivo que compõem o vizinho COREDE CENTRO SUL.

O COREDE METROPOLITANO DELTA DO JACUÍ, composto por 10 municípios, correspondendo a Região Funcional de Planejamento 1, conforme a Fundação de Economia e Estatística, apresenta o seguinte cenário quanto a sua participação no PIB total do Rio Grande do Sul: 46,4% em 2010; 44,2% em 2020 e 42,3% em 2030. Observe-se que dos 2,5 milhões de habitantes, Porto Alegre possui 1,5 milhão, correspondendo a 60% da população total deste COREDE. Os demais 9 municípios, excetuando-se Santo Antônio da Patrulha, possuem forte atividade industrial ligada aos complexos da metalurgia, petroquímica, papel e celulose. Santo Antônio da Patrulha, localizado na fronteira dos COREDES LITORAL e PARANHANA ENCOSTA DA SERRA, apresenta perfil socioproductivo voltado às atividades agropecuárias.

Em **Santo Antônio da Patrulha**, município com área de 1.049,8 km², 42 mil habitantes, PIB de 886 milhões de reais, PIB per capita de 21 mil reais, expectativa de vida de 77 anos e taxa de analfabetismo de 9% (15 anos ou mais), a Universidade possui os cursos de graduação (Engenharia Agroindustrial - Agroquímica, Engenharia Agroindustrial - Indústrias Alimentícias, Licenciatura em Ciências Exatas, Administração e Engenharia de Produção) e de pós-graduação (Especialização em Qualidade e Segurança de Alimentos, Especialização em Gestão Agroindustrial, Mestrado em Sistemas e Processos Agroindustriais e Mestrado Profissional em Ensino de Ciências Exatas). Tais cursos visam potencializar a formação de quadros qualificados voltados às atividades econômicas ligadas ao desenvolvimento das pequenas e médias indústrias regionais de alimentos como carnes, cana-de-açúcar, rizicultura, dentre outras, bem como indústrias químicas voltadas a fertilizantes, conservantes, defensivos agrícolas, resinas, biocombustíveis, celulose.

Esses anos em que a FURG vem implantando e consolidando estes novos *campi*, atestam o seu compromisso com um desenvolvimento regional socioeconomicamente responsável e com sustentabilidade socioambiental, em respeito a sua missão de ser uma Universidade voltada para o ecossistema costeiro e oceânico.

3 Contextualização do Curso de Tecnologia em Toxicologia Ambiental

3.1. Nome do curso

TECNOLOGIA EM TOXICOLOGIA AMBIENTAL

3.2. Atos legais de criação/revisão do curso

Autorizado pela Deliberação do COEPE/FURG nº 020/2008. Alteração do QSL e atualização do PPP pela Deliberação do COEPEA nº 11/2011 de 08 de novembro de 2011. No ano de 2013 o curso passou por avaliação INEP-MEC obtendo conceito 4. Alteração do QSL pela Deliberação do COEPEA nº 067/2016 de 26 de agosto de 2016.

Renovação de Reconhecimento através da Portaria nº 895, de 29/12/2016 e publicada no DOU de 30/12/2016.

3.3. Perfil do egresso

Os graduados em tecnologia são denominados "tecnólogos" e são profissionais de nível superior especializados em setores da economia. Os tecnólogos têm formação direcionada para aplicar, desenvolver e difundir tecnologias, gerir processos de produção de bens e serviços e atuar em ações de desenvolvimento. Portanto, os profissionais formados no âmbito do curso superior de TECNOLOGIA EM TOXICOLOGIA AMBIENTAL estão capacitados para lidar com novas tecnologias para aplicação. Para tal, são capacitados para conhecer os diferentes sistemas biológicos, visando utilizá-los como modelos na aplicação de métodos e técnicas para avaliação dos efeitos toxicológicos celulares e sistêmicos de contaminantes ambientais presentes nos ecossistemas, sejam estes produtos naturais ou sintéticos.

Competências e habilidades:

O Tecnólogo em Toxicologia Ambiental está capacitado para desenvolver, adaptar e/ou aplicar métodos e técnicas associadas à avaliação do potencial toxicológico de substâncias, partículas, radiações e outros poluentes presentes ou a serem liberadas nos ecossistemas, sejam elas oriundas, direta ou indiretamente, do uso ou produção humana. Para tal, este profissional está apto a desenvolver, adaptar e/ou realizar testes toxicológicos em sistemas biológicos, observando-se as normas técnicas e legislação brasileira vigentes, visando o uso adequado e a conservação dos ecossistemas. Além disso, o Tecnólogo em Toxicologia Ambiental está capacitado a executar procedimentos de biologia molecular, cultura de células e tecidos, cultivo de organismos, toxicologia celular e sistêmica e bioinformática.

Campos de atuação:

O profissional formado tem habilidades e competências para atuar em Instituições de Ensino e Pesquisa, laboratórios de análises químicas, clínicas e ecotoxicológicas, hospitais e centros de saúde e toxicológico, estações de tratamento de água e efluentes domésticos e industriais, agências de controle de saúde e ambiental, empresas de consultoria ambiental, indústrias farmacêutica, alimentícia, automobilística, têxtil, metal mecânica, companhias de mineração e refino de recursos minerais, centros de produção vegetal e animal, dentre outras que envolvam a utilização e/ou geração de resíduos gasosos, líquidos ou sólidos cujo destino final seja o ambiente. Estes profissionais, depois de formados, têm seu registro junto ao Conselho Regional de Química da 5ª Região.

3.4. Características do curso (duração, carga horária, turno, vagas)

Duração: Mínimo 3 anos

Máximo 5,5 anos

Carga Horária Total: 2.490 horas

Turno: Integral

Vagas: 24

3.5. Coordenação de curso

Coordenadora do curso de Tecnologia em Toxicologia Ambiental – Prof.^a Dr.^a Cristiana Lima Dora

Coordenadora Adjunta do curso de Tecnologia em Toxicologia Ambiental – Prof.^a Dr.^a Carolina Rosa Gioda

3.6. Núcleo Docente Estruturante (NDE)

Conforme Portaria nº 2216/2023 - PROGRAD, o atual NDE do curso é formado pelos seguintes docentes:

Prof.^a Dr.^a Cristiana Lima Dora (Presidente)

Prof.^a Dr.^a Carolina Rosa Gioda

Prof.^a Dr.^a Ana Paula de Souza Votto

Prof.^a Dr.^a Cristina Stenert Maltchik Garcia

Prof.^a Dr.^a Fabiana Finger Jardim

Prof. Dr. Flávio Manoel Rodrigues da Silva Júnior

Prof.^a Dr.^a Isabel Soares Chaves

Prof. Dr. Juliano Zanette

4 Histórico da Avaliação Docente pelo Discente

A Avaliação Docente pelo Discente é realizada anualmente na FURG desde 2000, sendo que a partir de 2009 o seu questionário é respondido de forma voluntária por meio digital, no sistemas.furg pelos estudantes. O instrumento constava de 8 questões quantitativas até 2018. Em 2019 o instrumento passou a ter 10 questões (Quadro 2).

No ano de 2020, devido à pandemia do COVID-19, a CPA decidiu por não realizar a ADD, pois as aulas foram suspensas em março de 2020, retornando em formato não presencial no mês de setembro, o que inviabilizaria aos estudantes avaliarem os docentes utilizando-se os instrumentos existentes naquele momento, ficando esse ajuste para o ano de 2021.

No ano de 2021, houve a aplicação da ADD, no formato de ensino não presencial (ENP), utilizando o instrumento adequado ao momento elaborado pela CPA (Quadro 3).

No ano de 2022, houve a aplicação da ADD, retornando ao formato do questionário aplicado antes do período pandêmico (Quadro 4).

Nas questões quantitativas, o discente atribui uma nota de 1 a 10 ao(s) professor(es) da(s) disciplina(s) que ele cursou. Também faz parte do instrumento um espaço reservado para o discente se manifestar de forma qualitativa sobre cada docente avaliado, esses comentários ficam disponíveis às Direções das Unidades Acadêmicas, às coordenações de curso e para cada docente. Os comentários não estão inseridos neste relatório.

A seguir, na Tabela 1, são apresentadas notas médias atribuídas pelos discentes de Toxicologia Ambiental em comparação com as notas dadas pelos estudantes da Unidade Acadêmica de vinculação do seu curso e dos demais estudantes da FURG, para cada uma das questões do questionário, nos anos de 2019, 2021 e 2022.

Ainda em relação à ADD, a CPA iniciou o processo de solicitação de análise dos resultados dessa avaliação às unidades acadêmicas, a partir do retorno, a PROGRAD e PROPESP fizeram suas considerações a respeito do processo, o relatório está disponível em:

https://avaliacao.furg.br/images/Relatrio_ADD_2019_-_VERSAO_FINAL_-_Consideracoes_PROGRAD_e_PROPESP.pdf

Tabela 1 - Resultado da Avaliação Docente pelo Discente – 2019, 2021 e 2022 (média por tema) – Tecnologia em Toxicologia Ambiental

2019					2021					2022				
Respondentes					Respondentes					Respondentes				
FURG = 36,18%					FURG = 29,19%					FURG = 30,30%				
ICB= 47,03%					ICB= 35,55%					ICB= 34,02%				
Toxicologia Amb.= 61,64%					Toxicologia Amb.= 47,06%					Toxicologia Amb.= 40,28%				
Temas	Nº	FURG	ICB	Toxicologia Amb.	Temas	Nº	FURG	ICB	Toxicologia Amb.	Temas	Nº	FURG	ICB	Toxicologia Amb.
Implementação do plano de ensino da disciplina	1	8,85	8,98	9,00		1	9,07	9,14	8,84		1	9,09	9,17	9,46
Organização das aulas	2	8,07	8,29	8,56		2	8,41	8,68	8,35		2	8,34	8,48	8,86
Domínio sobre o conteúdo	3	8,94	9,03	9,10		3	9,07	9,29	9,16		3	9,07	9,14	9,38
Incentiva o questionamento	4	8,34	8,46	8,56	Incentiva a interação e participação	4	8,47	8,74	8,28		4	8,74	8,76	9,06
Estabelece interação entre a teoria, a prática	5	8,40	8,61	8,70		5	8,60	8,86	8,45		5	8,70	8,84	9,08
Incentiva a participação dos discentes em grupos de estudos	6	7,96	8,00	8,36	Qualidade quantidade de material disponibilizado	6	8,41	8,68	8,35	Incentiva a participação dos discentes em grupos de estudos	6	8,15	8,04	8,50
Utiliza tratamento respeitoso	7	8,56	8,74	8,97		7	9,39	9,45	9,24		7	9,27	9,33	9,43
É acessível/disponível para atendimento extracurricular	8	8,46	8,50	8,75		8	8,85	9,01	8,54		8	8,76	8,71	8,96
Elaboração das avaliações	9	8,76	8,90	9,00	O docente elabora avaliações com base no conteúdo desenvolvido na disciplina	9	8,95	9,24	9,14		9	8,95	9,04	9,09
	-	-	-	-	A quantidade e formato das avaliações	10	8,59	8,77	8,41		10	8,65	8,65	8,97
Discussão dos resultados da avaliação	10	8,29	8,44	8,55		11	8,17	8,32	8,18		11	8,46	8,36	8,64
Média Geral		8,46	8,60	8,76	Média Geral		8,73	8,93	8,63	Média Geral		8,74	8,77	9,04

Fonte: Sistemas FURG

Quadro 2 - Questões da Avaliação Docente pelo Discente em 2019

Questões Avaliadas	
1.	Você teve acesso ao plano de ensino da disciplina? Caso NÃO, deixe em branco. Caso SIM, atribua uma nota para a seguinte questão: O professor implementou o plano de ensino da disciplina: ementa, conteúdo a ser desenvolvido; objetivos da disciplina; métodos de ensino (atividades discentes e docentes); bibliografia (indicação de fontes de consulta ou estudo); sistema e instrumento de avaliação de aprendizagem.
2.	O professor organiza as aulas de modo a torná-las atraentes, utiliza linguagem clara e compreensível para os alunos.
3.	O professor apresenta domínio sobre o conteúdo da disciplina.
4.	O professor incentiva a investigação teórica e/ou prática, o questionamento, a realização de leituras complementares.
5.	O professor estabelece interação entre a teoria, a prática e/ou aspectos da realidade do curso.
6.	O professor incentiva a participação dos discentes em grupos de estudos, encontros, congressos e/ou outras atividades extraclasse.
7.	O professor dispensa ao aluno tratamento respeitoso.
8.	O professor é acessível/disponível para orientação extraclasse.
9.	O professor elabora avaliações com base no conteúdo desenvolvido na disciplina.
10.	O professor apresenta e discute os resultados da avaliação da disciplina.
Utilize este espaço para fazer as considerações que achar necessária para esse(a) professor(a):	

Quadro 3 - Questões da Avaliação Docente pelo Discente em 2021 - ENP

Questões Avaliadas	
1.	Você teve acesso ao plano de ensino da disciplina? Caso NÃO, deixe em branco. Caso SIM, atribua uma nota para a seguinte questão: O docente implementa o plano de ensino da disciplina: ementa; conteúdo a ser desenvolvido; objetivos da disciplina; métodos de ensino (atividades discentes e docentes); bibliografia (indicação de fontes de consulta ou estudo); sistema e instrumento de avaliação de aprendizagem.
2.	O docente organiza o material e usa linguagem adequada de forma a despertar o interesse pela disciplina para atender o ensino não presencial
3.	O docente demonstra conhecimento e atualização dos conteúdos da disciplina
4.	O docente incentiva as interações e a participação discente nas atividades do ensino não presencial (tanto as atividades síncronas como as assíncronas)
5.	O docente estabelece interação entre a teoria, a prática e/ou aspectos da área de atuação do curso.
6.	A qualidade e quantidade do material disponibilizado pelo docente são adequados
7.	O docente utiliza tratamento respeitoso com os discentes.
8.	O docente é acessível/disponível para resolver eventuais dúvidas e problemas ocorridos na disciplina.
9.	O docente elabora avaliações com base no conteúdo desenvolvido na disciplina.
10.	A quantidade e o formato das atividades avaliativas realizadas pelo docente são adequadas.
11.	O docente apresenta e discute os resultados da avaliação realizada na disciplina
Utilize este espaço para fazer as considerações que achar necessária para esse(a) professor(a):	

Quadro 4 - Questões da Avaliação Docente pelo Discente em 2022

Questões Avaliadas
1. Você teve acesso ao plano de ensino da disciplina? Caso NÃO, deixe em branco. Caso SIM, atribua uma nota para a seguinte questão: O docente implementa o plano de ensino da disciplina: ementa; conteúdo a ser desenvolvido; objetivos da disciplina; métodos de ensino (atividades discentes e docentes); bibliografia (indicação de fontes de consulta ou estudo); sistema e instrumento de avaliação de aprendizagem.
2. O docente organiza as aulas de modo a torná-las atraentes e utiliza linguagem compreensível para os discentes.
3. O docente demonstra conhecimento e atualização dos conteúdos da disciplina.
4. O docente incentiva as interações e a participação discente em aula.
5. O docente estabelece interação entre a teoria, a prática e/ou aspectos da área de atuação do curso.
6. O docente incentiva a participação dos discentes em grupos de estudos, encontros, congressos e/ou outras atividades extracurriculares.
7. O docente utiliza tratamento respeitoso com os discentes.
8. O docente é acessível/disponível para atendimento extracurricular.
9. O docente elabora avaliações com base no conteúdo desenvolvido na disciplina.
10. A quantidade e o formato das atividades avaliativas realizadas pelo docente são adequadas.
11. O docente apresenta e discute os resultados da avaliação realizada na disciplina
Utilize este espaço para fazer as considerações que achar necessária para esse(a) professor(a):

5 Resultados da Avaliação das Turmas pelo Docente 2022

A avaliação das turmas teve seu primeiro processo finalizado no final do ano letivo de 2021. Essa avaliação objetiva recolher informações dos docentes sobre como foi a participação da turma nas disciplinas. Dessa forma, a coordenação de curso poderá montar um panorama geral dos estudantes pela percepção dos seus docentes. O questionário fica à disposição dos docentes sempre no final da disciplina, tanto para as disciplinas semestrais como anuais. Nas disciplinas em colegiado, cada docente pode fazer sua avaliação de forma independente do seu colega. Os docentes para cada questão davam uma nota de 1 a 5, usando a escala Likert, na qual 1 significa “péssimo” e 5 “muito bom”. Além disso, no final do questionário poderiam colocar comentários gerais sobre a participação da turma.

Os resultados na íntegra desse processo avaliativo estão disponíveis para a coordenação de curso no sistemas.furg. Aqui, no relatório gerencial, para uma visualização geral dos resultados, foi elaborada a Tabela 2 que mostra as médias dos resultados de cada questão agrupados pelo semestre do QSL da disciplina, referente ao ano letivo de 2022. Foram utilizadas nessas análises apenas as turmas que tiveram mais de 50% dos estudantes matriculados na turma que pertenciam ao curso analisado.

Tabela 2 – Médias das respostas da “Avaliação das Turmas pelo Docente” de 2022 do curso de Toxicologia Ambiental

Temas	Toxicologia Ambiental Semestre					
	1	2	3	4	5	6
Total de Turmas do Semestre	11,00	8,00	7,00	14,00	18,00	4,00
% Avaliado	36,36	62,50	85,71	64,29	22,22	50,00
A pontualidade dos estudantes foi ...	3,75	3,20	3,83	3,67	4,25	4,00
O interesse dos estudantes pelas aulas ministradas foi ...	4,00	3,40	3,17	3,00	3,50	4,50
A participação da turma nas atividades (provas, trabalhos, seminários, leituras, etc) da disciplina foi ...	4,50	3,50	3,33	3,11	4,50	5,00
A utilização, por parte dos estudantes, da bibliografia indicada pelo docente foi ...	3,75	2,20	3,00	2,67	3,75	5,00
Caso sua disciplina utilize o Ambiente Virtual de Aprendizagem (AVA), o envolvimento dos estudantes nas atividades do AVA FURG foi ...	4,50	3,33	3,80	3,00	3,00	5,00
O nível de preparo dos estudantes para compreender os assuntos e conteúdos relacionados ao plano de ensino da disciplina foi ...	3,50	2,80	2,50	2,67	2,75	4,00
A iniciativa dos estudantes para buscar informações e conhecimentos extracurriculares foi ...	3,75	2,60	2,67	2,56	3,50	3,50
A quantidade de estudantes foi ...	3,50	4,00	3,67	3,89	4,50	3,50
A relação docente-estudante foi ...	4,25	4,00	3,67	4,25	4,50	5,00
A proporção de estudantes que atingiu os objetivos da disciplina de acordo com o plano de ensino proposto foi...	4,00	3,00	2,83	3,44	3,50	4,00
De modo geral, o desempenho da turma foi...	4,00	2,80	3,00	3,11	3,25	4,00

6 Histórico da Evasão

Para melhor compreensão da evolução da evasão do curso, apresentamos inicialmente o percentual de estudantes evadidos por ano de ingresso no curso junto com percentual de estudantes formados e matriculados (Figura 1). Depois apresentamos o perfil temporal (por ano de permanência no curso) de evasão dos estudantes que ingressaram entre 2010 e 2015 (Figura 2).

No anexo deste relatório estão os resultados da pesquisa de opinião feita junto aos estudantes que ingressaram no curso entre os anos de 2014 e 2019 e que evadiram ou se formaram. A pesquisa teve como objetivo ajudar a perceber os fatores que contribuem para o processo de evasão nos cursos da FURG.



Figura 1 - Percentuais de estudantes evadidos, formados e matriculados por ano de ingresso no curso

Distribuição do tempo de curso até a desistência

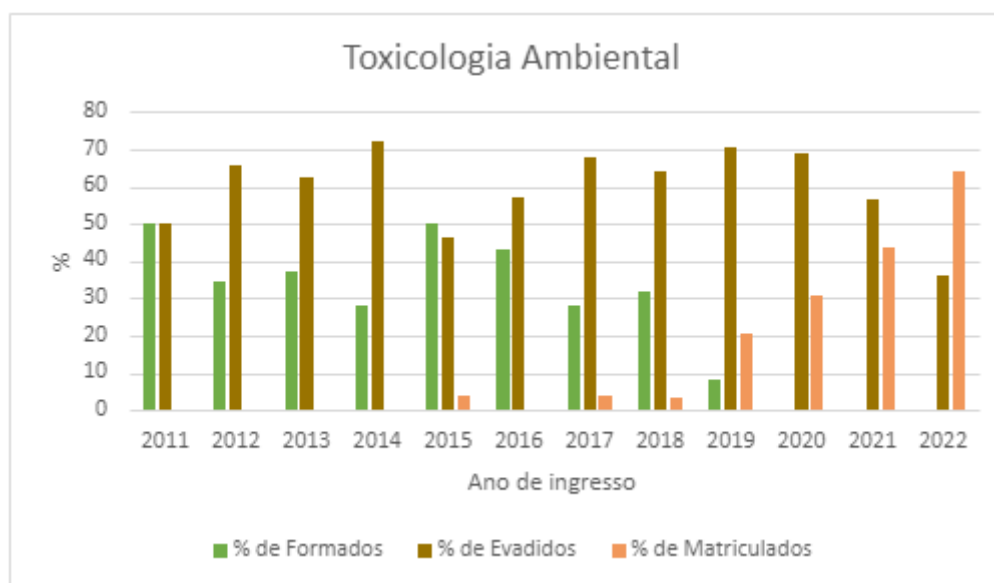

Figura 2 – Perfil temporal do momento de evasão dos estudantes do curso. Quantidade de estudantes evadidos em função no tempo de permanência no curso até evadir

7 Outras Informações Relevantes

Foram realizados estudos para identificar o desempenho dos estudantes ingressantes no curso e a relação com a evasão e retenção. Para tal, foram coletados dados dos anos a partir de 2009 constantes no Sistema de Informações FURG como índices de evasão, índices de retenção, notas dos ingressantes no ENEM (a partir de 2011), coeficiente de rendimento, índices de aprovação/reprovação em disciplinas foram empregados. Tais índices foram também comparados com os índices gerais da Universidade.

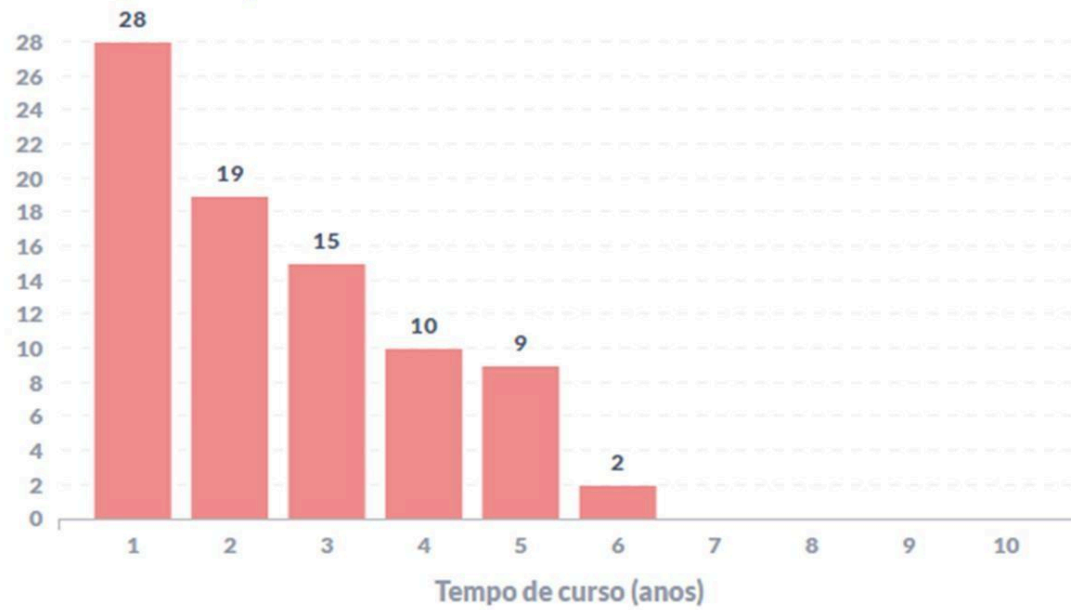

Figura 3 - Série histórica do percentual de evasão do curso Tecnologia em Toxicologia Ambiental e geral dos cursos da FURG

De acordo com os dados analisados, é possível se observar que o histórico de evasão do curso de Tecnologia em Toxicologia Ambiental da FURG acompanha a tendência de evasão geral dos cursos de graduação da FURG a partir do ano de 2010, com uma estabilização/queda a partir de 2013, ainda que em um patamar superior à média dos demais cursos da FURG (Figura 3 e Figura 4). Por outro lado, a partir de 2015 foi observado um aumento dos índices de evasão tanto no curso como na média geral da FURG. A partir de 2016 foi observada nova queda nas taxas de evasão tanto no curso como em geral da FURG, sendo que o curso mostra até 2018 uma queda mais acentuada da evasão. Os valores mostrados para o curso Tecnologia em Toxicologia Ambiental em

2017 significam uma redução da evasão em 34% em relação ao observado para o curso em 2016. Cabe ressaltar que, em todos os anos, o maior índice de evasão é observado principalmente nos dois semestres iniciais do curso. Também, a partir de 2010 a forma de ingresso majoritária na Universidade passou a ser via Sistema de Seleção Unificado (SISU). Em 2018, vimos um retorno a um alto nível de evasão de 30%.

Além dos problemas de evasão demonstrados pela série histórica, o curso de Tecnologia em Toxicologia Ambiental apresenta um alto percentual de reprovação de estudantes nas fases iniciais do curso. Tais observações apontam que a procura dos ingressantes pelo curso através do SISU possa ser motivada por fatores que ao final contribuam para a evasão do curso. Pode-se destacar como fatores atrativos para matrícula no curso a baixa nota de corte no processo de seleção, o que pode levar estudantes a escolherem o ingresso não pela identificação com o curso e a efetiva vontade de cursá-lo, mas sim pela oportunidade de ingresso em um curso de graduação em uma universidade pública. Além disso, destaca-se como um fator atrativo o período de integralização curricular, que até o ingresso em 2016 era de 2,5 anos, e a partir de 2017 passou para 3 anos.

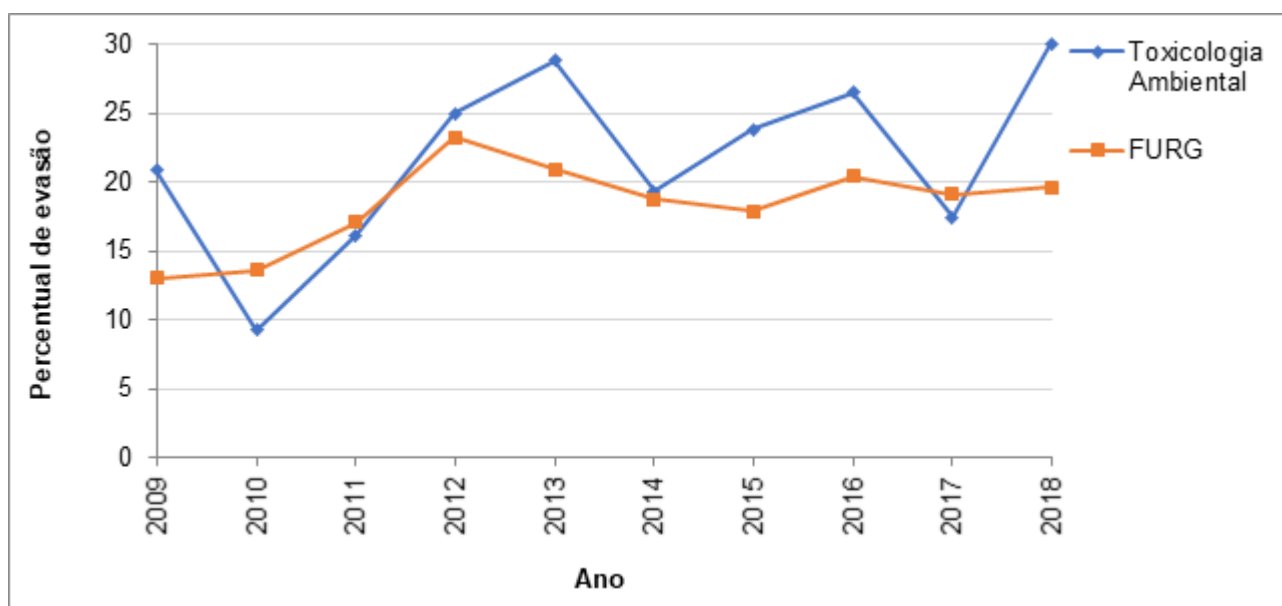
Além disso, alguns dos fatores descritos acima também podem ter contribuído para os índices de **retenção** observados na série histórica (Figura 4). Um fator de grande importância para o aumento da retenção observado em 2017 foi a reformulação do curso ocorrida em 2016, com as alterações curriculares entrando em vigor a partir de 2017.



Figura 4 - Série histórica dos índices de Retenção (%) e Evasão (%) do curso Tecnologia em Toxicologia Ambiental

Para procurar entender melhor os fatores que influenciam a evasão e retenção, foi realizado um levantamento do desempenho no ENEM dos ingressantes no curso Tecnologia em Toxicologia Ambiental quando comparado com o desempenho geral dos ingressantes na FURG (Figura 5 e 6). Quando analisadas as médias gerais, observa-se que a média ENEM dos ingressantes no curso encontra-se significativamente abaixo da média FURG (Figura 5), e o mesmo pode ser observado na análise temporal (Figura 6), com uma tendência de redução ao longo dos anos. Além disso, no ano de 2015 observa-se um ingresso no curso de estudantes com a menor média ENEM comparativamente aos demais anos, com uma redução aproximadamente de 100 pontos na nota média em relação ao ano de 2011. Já a partir de 2016 a média dos ingressantes no curso aumentou em aproximadamente 50 pontos e manteve-se constante até 2018, o que contribuiu para a diminuição da diferença entre as médias dos ingressantes no curso e a média da FURG.



Figura 5 - Média do desempenho ENEM dos ingressantes na FURG e dos ingressantes no curso Tecnologia em Toxicologia Ambiental. (*) Indica diferença estatística significativa ($p < 0,05$)

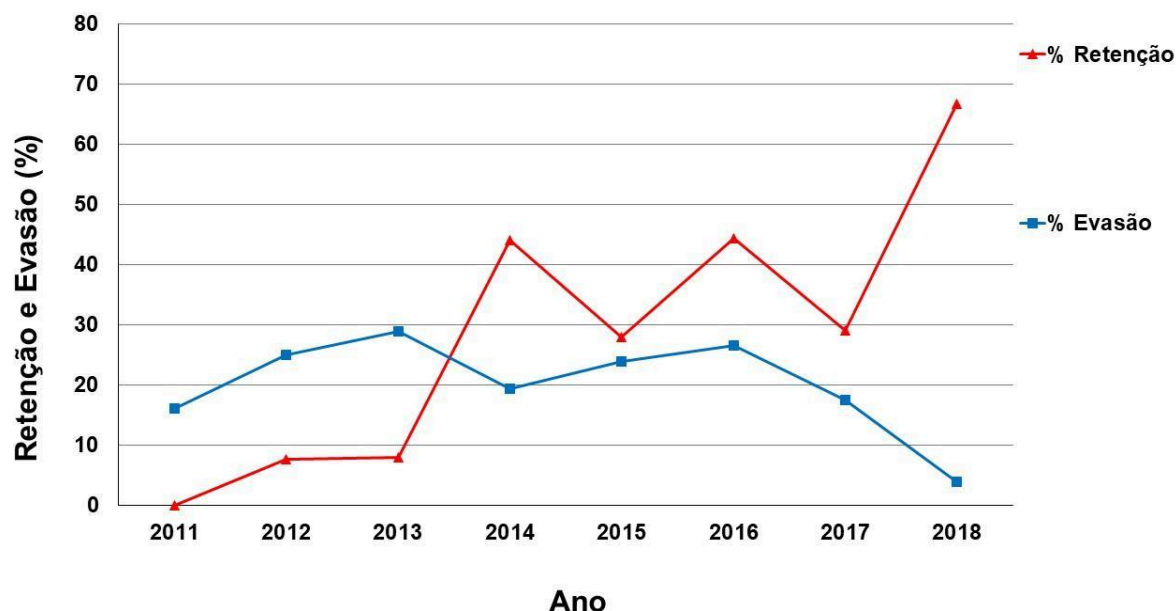

Figura 6 - Série histórica da Média ENEM dos ingressantes na FURG e dos ingressantes no curso Tecnologia em Toxicologia Ambiental

No intuito de identificar se o desempenho no ENEM poderia refletir no desempenho dos estudantes nas disciplinas do curso, foi examinado o coeficiente de rendimento dos estudantes do curso de Tecnologia em Toxicologia Ambiental e dos demais estudantes da Instituição (Figura 7 e 8). Quando analisadas as médias gerais (Figura 7) observa-se que não existe diferença significativa entre o coeficiente de rendimento dos alunos do curso e a média da FURG. Já observando-se a análise temporal (Figura 8), pode ser verificado que nos semestres iniciais da criação do curso o coeficiente de rendimento dos estudantes chegou a estar cerca de 1 ponto acima da média geral da FURG. Com o passar dos anos o coeficiente de rendimento dos estudantes do curso caiu em cerca de dois pontos, chegando a índices inferiores daqueles apresentados pela média dos estudantes da FURG (2012 a 2015), até o momento atual onde há uma equiparação dos coeficientes de rendimento.

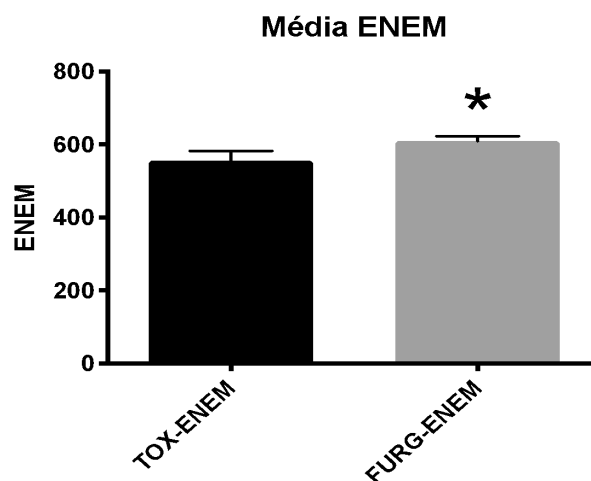

Figura 7 - Média dos Coeficientes de Rendimento dos estudantes da FURG e dos alunos do curso Tecnologia em Toxicologia Ambiental

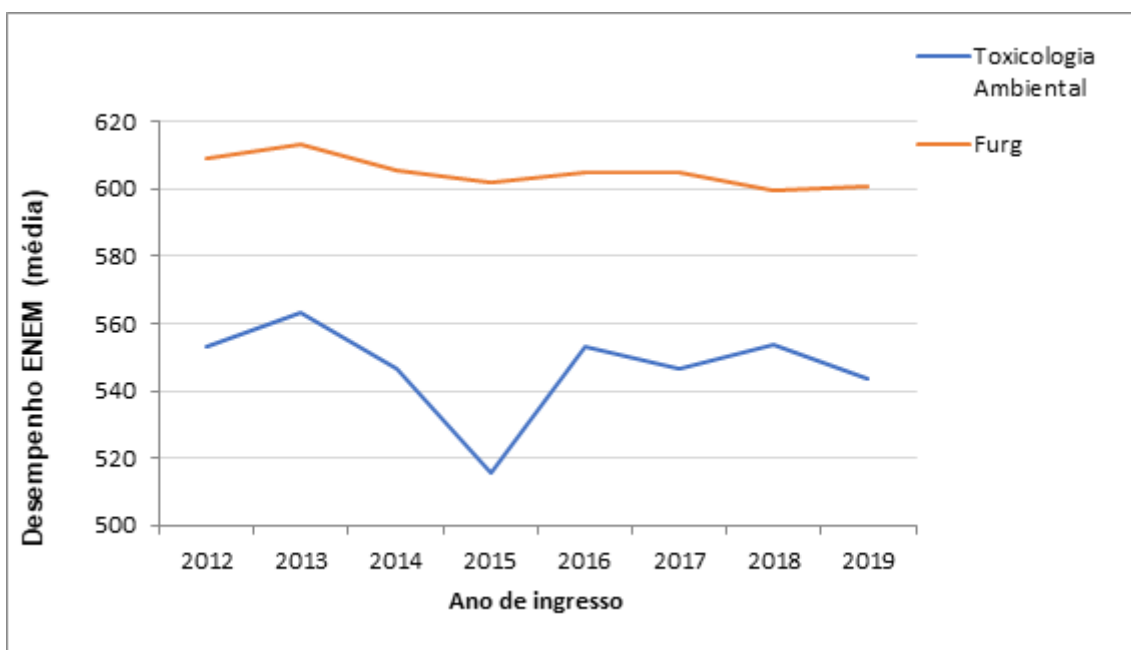

Figura 8 - Série histórica do Coeficiente de Rendimento semestral dos estudantes da FURG e dos alunos no curso Tecnologia em Toxicologia Ambiental matriculados em cada semestre

É importante chamar a atenção para os dados apresentados, pois é possível verificar que apesar dos ingressantes no curso apresentarem, ao longo dos anos, médias no desempenho ENEM estatisticamente abaixo da média geral da FURG, o coeficiente de rendimento não apresentou o mesmo perfil, não sendo observada diferença estatística (Figuras 5 e 8).

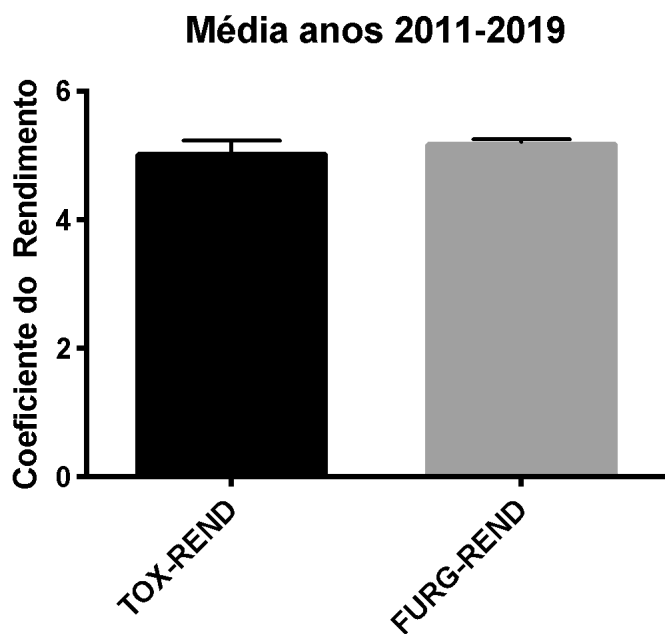
Os dados nas análises apresentadas acima refletem o desempenho geral dos estudantes do curso até o momento. Para se realizar uma análise mais pontual, é apresentado a seguir o percentual de aprovação dos estudantes em três disciplinas do curso, as quais são ofertadas no 1º ano desde a primeira versão do QSL, independente dos processos de reformulação realizados (Figura 9). Nesta análise é observada uma tendência de igualdade do comportamento nas curvas de aprovação nestas 3 disciplinas.

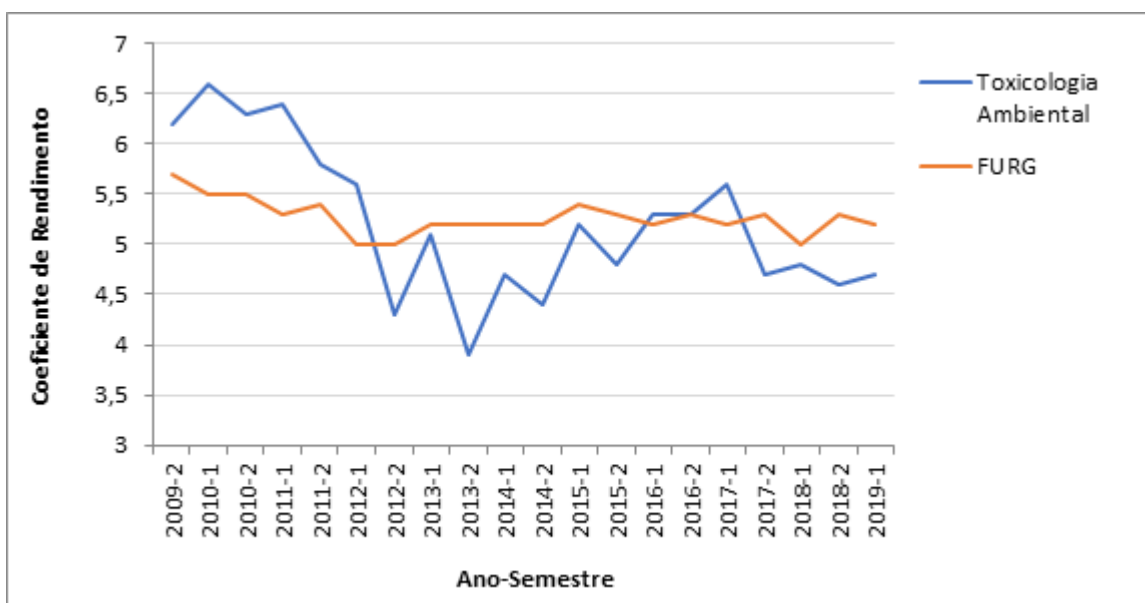

Figura 9 - Série histórica do percentual de aprovação em três disciplinas básicas do curso Tecnologia em Toxicologia Ambiental

Sabe-se que este panorama geral de aprovação tem contido em si o percentual de reprovação por infrequência, o qual ainda é fortemente influenciado pela evasão geral do curso até o ano de 2016. Desta forma, nas figuras a seguir são discriminados os índices de aprovação, reprovação por nota e reprovação por infrequência nestas 3 mesmas disciplinas (Figura 10).



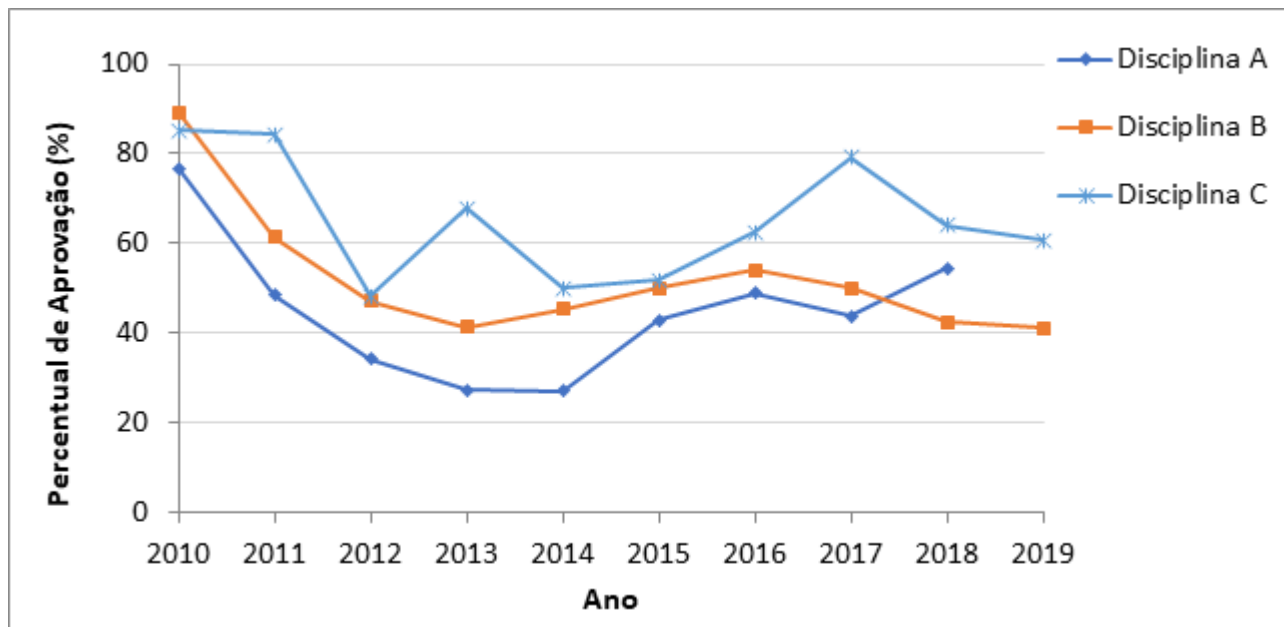
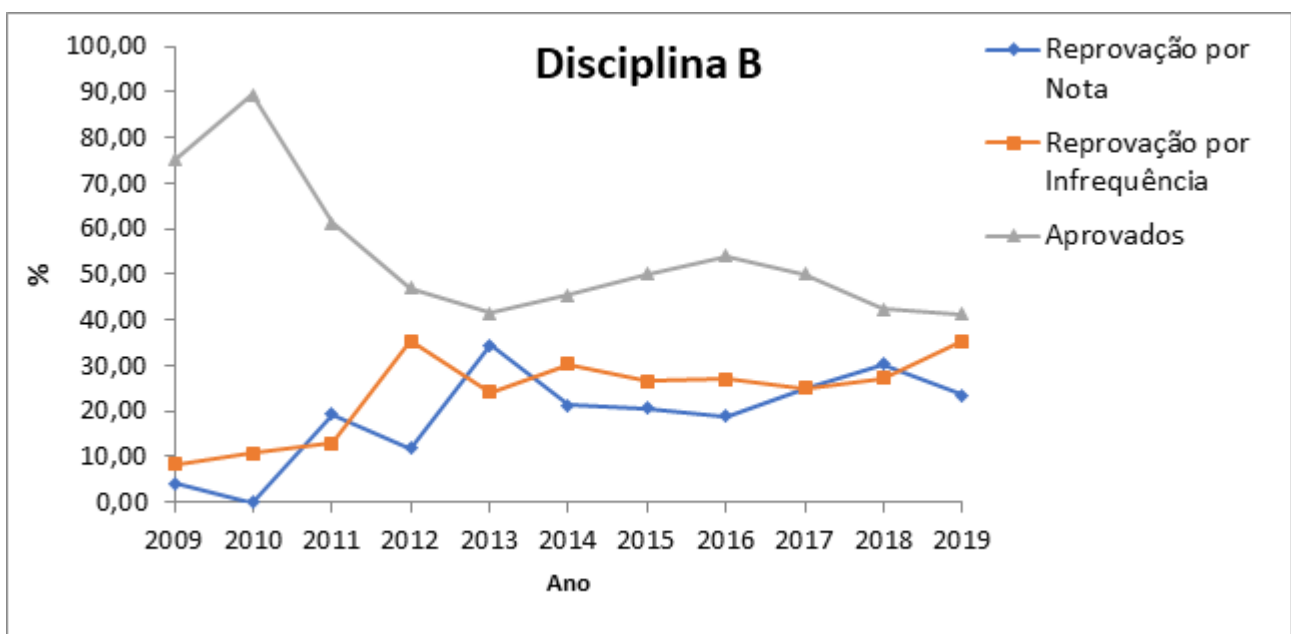
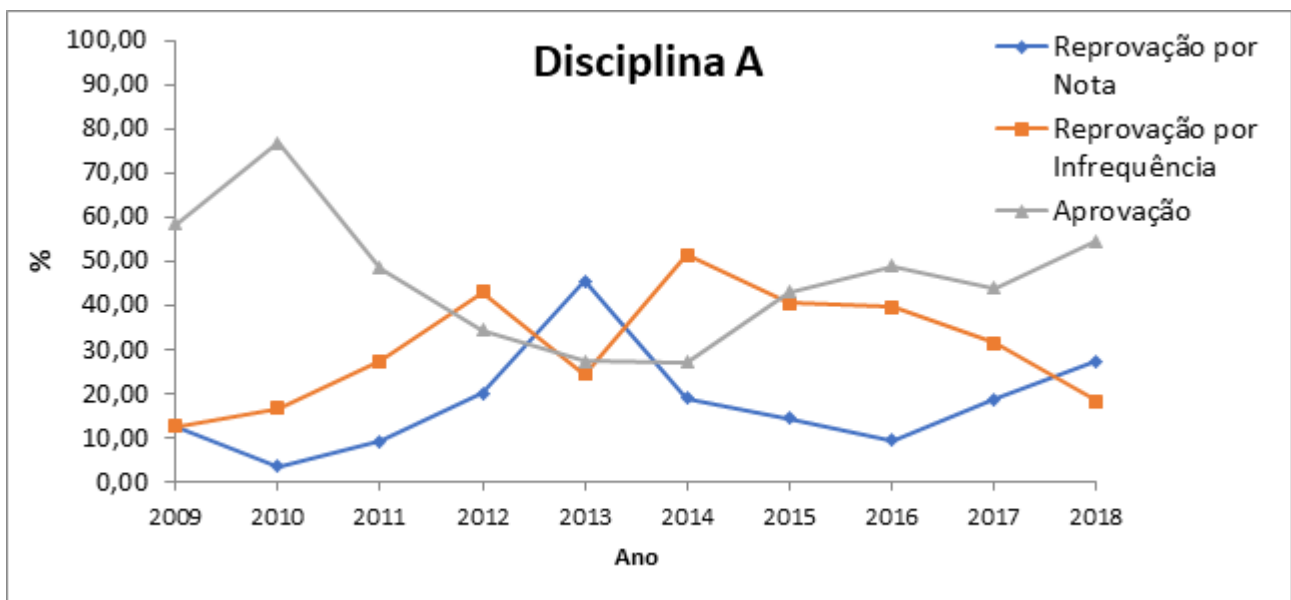

Figura 10 - Índices gerais de Aprovação, Reprovação por Nota e Reprovação por Frequência dos alunos do curso Tecnologia em Toxicologia Ambiental em três disciplinas do eixo básico

Pode-se observar que os índices de reprovação por infrequência cresceram nos anos iniciais do curso nas três disciplinas mostradas, e entraram em uma fase de estabilização nos últimos anos na disciplina B, e uma tendência de queda nas disciplinas A e C. Como consequência, o percentual de aprovação nas disciplinas A e B, que têm sistema de avaliação do tipo I, apresentam uma tendência de queda acentuada até 2014. Já a disciplina C, com sistema de avaliação do tipo II, apresentou reprovação por notas apenas no ano de 2015. A observação destes dados, juntamente com a observação dos índices de evasão do curso (que são superiores aos observados na média dos demais cursos de toda a FURG) nos levam a concluir que os índices de reprovação por nota são significativos, pois representam aqueles alunos que não evadiram do curso.

Desta forma, o NDE concluiu que a procura pelo curso por estudantes com um desempenho acadêmico bom/mediano, seja em seu ensino médio ou no Processo de Avaliação do ENEM, tem sido mais baixa que para outros cursos da FURG. Apesar do mais baixo desempenho dos acadêmicos ingressantes no curso, o coeficiente de rendimento destes acadêmicos no decorrer do tempo de curso não mostra diferença significativa em relação à média geral da FURG. Desta forma, o NDE pondera que a procura do curso por alunos com menor rendimento poderia estar relacionada à diversos fatores, entre estes, uma nota de corte inferior no processo seletivo unificado; o fato de o curso ter menos de 10 anos de criação e por isso ainda ser pouco conhecido pela comunidade estudantil e a profissão ainda não ser regulamentada; a baixa inserção do profissional Tecnólogo no mercado de trabalho, até o momento; a falta de visibilidade do curso na sociedade devido ainda ao seu pioneirismo, e a posição geográfica da cidade de Rio Grande, entre outros

fatores.

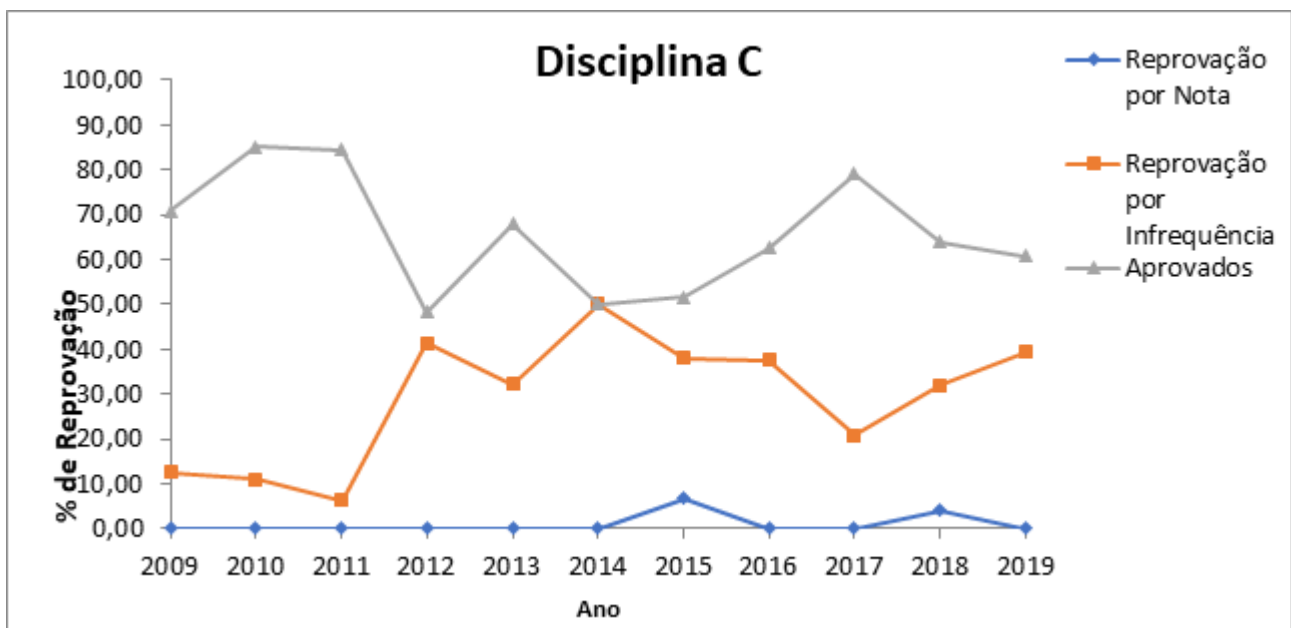
Portanto, ainda que exista uma destacada importância da temática ambiental no contexto da sociedade atual e com isso a eminente importância do profissional em Tecnologia em Toxicologia Ambiental, fica latente a necessidade de consolidação do curso, o que passa, sem dúvida, por um aumento da visibilidade do profissional Tecnólogo em Toxicologia Ambiental.

O NDE do curso Tecnologia em Toxicologia Ambiental analisou também os resultados da **Autoavaliação Institucional de 2014 e 2018** a fim de verificar a contribuição das ações desenvolvidas no período para melhorar a avaliação feita em 2014, e apresenta abaixo o quadro comparativo dos resultados no que diz respeito apenas às questões que foram avaliadas como **Pontos Fracos** em pelo menos um dos anos de Avaliação. Pode-se observar que não houve grandes alterações na avaliação realizada pelos alunos, entretanto é necessário chamar a atenção para o fato de o curso ter um período de integralização curto, e que provavelmente o resultado da avaliação possa ter sido influenciado pelo fato de muitos dos alunos que realizaram a Avaliação em 2014 não estarem mais frequentando o curso, ou por terem evadido, ou por já terem colado grau.

Perguntas	Tecnologia em Toxicologia Ambiental (Número de Matriculados = 49)	Tecnologia em Toxicologia Ambiental (Número de Matriculados = 77)
Quanto à infraestrutura	Média 2014	Média 2018
a) As salas de aula, no que se refere à infraestrutura (conforto térmico, iluminação, acústica e etc.) são...	3,83	3,07
b) A qualidade e disponibilidade da Internet no <i>campus</i> em que você estuda são...	3,0	3,28
c) O transporte público municipal que atende ao <i>campus</i> em que você estuda, em termos de frequência e pontualidade é...	3,0	2,51
d) O transporte público municipal que atende ao <i>campus</i> em que você estuda, em termos de qualidade e segurança é...	Não perguntado	2,30
e) O transporte público intermunicipal que atende ao <i>campus</i> em que você estuda, em termos de frequência e pontualidade é...	Não perguntado	2,88
f) O transporte público intermunicipal que atende ao <i>campus</i> em que você estuda, em termos de qualidade e segurança é...	Não perguntado	2,88
QUANTO AOS ESTUDANTES		
g) O meu domínio de língua estrangeira é..	2,5	2,35

h) A minha participação em movimentos estudantis e outras instâncias de representação na FURG é...	2,82	2,88
i) A representação estudantil nas Comissões e Conselhos da FURG é...	3,42	3,05
QUANTO AO CURSO		
j) O uso de língua estrangeira nas atividades e disciplina do curso é...	2,50	Não perguntado
QUANTO À FURG		
k) O atendimento à saúde física disponível no <i>campus</i> em que você estuda é...	3,10	3,08
l) O atendimento à saúde mental disponível no <i>campus</i> em que você estuda é...	2,68	

8 Resultados das avaliações do INEP

Além dos resultados da Autoavaliação Institucional, entende-se como necessária para análise do curso a tomada de conhecimento das informações referentes às avaliações externas realizadas pelo INEP. Esse Instituto define o Conceito Preliminar do Curso (CPC) a partir dos resultados dos estudantes na prova do ENADE; das respostas de percepção dos estudantes sobre a estrutura da Universidade e funcionamento do curso no Questionário do Estudante, no ENADE; e da diferença de desempenho de estudantes (Indicador da Diferença entre os Desempenhos Observado e Esperado - IDD) entre o ENADE e o ENEM. O Conceito do Curso (CC) é obtido através da realização de uma Avaliação *in loco* feita por uma comissão de avaliadores externos do INEP. Na Tabela 3 é disponibilizado o histórico dos conceitos obtidos pelo curso.

Tabela 3 - Conceitos obtidos pelo curso de Tecnologia em Toxicologia Ambiental, nas avaliações do INEP

Código	Modalidade	Grau	Curso	Município	Ano	CPC	ENADE	IDD	CC
116034	Presencial	Tecnológico	Toxicologia Ambiental	Rio Grande	2014	-	-	-	4

O curso de Tecnologia em Toxicologia Ambiental ainda não participou do ENADE. A seguir, são apresentadas as considerações finais dos avaliadores do INEP feitas quando da última Avaliação *in loco* do curso.

8.1. Considerações finais da comissão de avaliadores externos - Avaliação *in loco*

A avaliação *in loco* da comissão nº 95156, processo nº 201103573 para reconhecimento do Curso Superior de Tecnologia em Toxicologia Ambiental da FURG, ocorrida em março de 2014, transcorreu com tranquilidade. Todos os documentos e informações solicitadas foram disponibilizadas, e as reuniões foram realizadas a contento.

A reunião com os docentes e acadêmicos contou com número expressivo de participantes, se considerar estarem entre dois semestres letivos, portanto, muitos de férias. Não houve nenhuma inconsistência documental. Analisados os documentos pertinentes para o preenchimento dos instrumentos, obteve-se os seguintes conceitos por dimensão:

Dimensão 1: 4,0

Dimensão 2: 4,5

Dimensão 3: 4,5

Requisitos Legais: todos atenderam (Sim).

Conceito final: 4,0

Desta forma, esta comissão conclui que o curso ficou com conceito 4 (Muito Bom). Foi então realizada a reunião de fechamento com a coordenação do curso e as autoridades da IES, e o encerramento dos trabalhos da comissão composta por Aldemar de Araújo Santos e José Marcelo Rocha Aranha (coordenador).

CONCEITO FINAL

4

9 Resultados da Autoavaliação 2018 - Ciclo Avaliativo (2018-2022)

As pesquisas de opinião, realizadas pela CPA, em especial, a Autoavaliação Institucional, feita a cada quatro anos, têm por objetivo avaliar a Instituição como um todo. Para tanto, no período de 02 a 22 de abril de 2018 foi respondido de forma voluntária por parte da comunidade universitária um questionário, através do site de consultas da FURG (www.consultas.furg.br). No total 3402 pessoas responderam o questionário, sendo 2231 discentes do ensino presencial, 146 discentes da modalidade a distância, 32 tutores de cursos EAD, 452 docentes e 541 técnico-administrativos em educação. A Diretoria de Avaliação Institucional (DAI) e a Comissão Própria de Avaliação (CPA) elaboraram os questionários tendo como base os instrumentos utilizados nas avaliações anteriores, as normativas do INEP para avaliação institucional e as questões solicitadas pelos diferentes gestores da FURG. O questionário foi elaborado de forma específica para cada segmento e continha em torno de 60 questões (variou conforme o segmento). As questões foram agrupadas por similaridade e classificadas conforme os aspectos relacionados em CURSO, INFRAESTRUTURA, ESTUDANTES, INSTITUIÇÃO, ATUAÇÃO DOS TAEs E TUTORES, sendo que alguns eram específicos a cada segmento avaliado.

Para as questões objetivas, as opções de respostas foram operacionalizadas em uma escala tipo Likert de 5 pontos (variando de “péssimo” a “muito bom”). Havia ainda a opção para responder “sem condições de opinar” e “não existe”. Para melhor compreensão dos resultados foi feita a organização das respostas em relação a cada questão presente nos instrumentos de cada segmento. Adotou-se a nomenclatura **ponto forte** (quando **as médias ficaram próximo ou acima de 4**, porém apenas quando o somatório dos percentuais das respostas “Não existe” ou “Sem condições de opinar” ficou abaixo de 70%), **regular** (quando **as médias ficaram entre 3 e 4**, porém apenas quando o somatório dos percentuais das respostas “Não existe” ou “Sem condições de opinar” ficou abaixo de 70%, ou quando **o percentual de respostas “Não existe” ficou entre 30 e 50%**) e **ponto fraco** (quando as médias ficaram **próximo ou abaixo de 3**, porém apenas quando o somatório dos percentuais das respostas “Não existe” ou “Sem condições de opinar” ficou abaixo de 70%, ou quando **o percentual de respostas “Não existe” ficou acima de 50%**), atribuindo-se, respectivamente, as cores verde, amarela e vermelha para facilitar a análise.

Ao final de cada dimensão do questionário da Autoavaliação Institucional de 2018, havia um espaço aberto para que os respondentes pudessem fazer comentários. Esses resultados qualitativos foram disponibilizados às unidades e respectivas CIAPs para análise e organização dos seus seminários internos de avaliação. Cabe salientar, entretanto, que nas avaliações qualitativas, as quais compõem o presente Relatório Gerencial, a CPA decidiu que caso algum comentário remetesse a pessoas específicas de forma pejorativa ou ofensiva, a identificação da pessoa mencionada seria retirada e, além disso, caso algum comentário se referisse a algum tipo de acusação ou denúncia, esse comentário seria encaminhado à Ouvidoria da Universidade e, desta forma, não estaria exposto no Relatório Gerencial. Ambas as ações, de retirada da identificação ou envio à Ouvidoria, caso ocorram no material em questão, estarão sinalizadas nos comentários, para conhecimento.

9.1. Avaliação dos Discentes - AA 2018

9.1.1. Quantitativa

Na Tabela 4, são apresentados os resultados dos questionários respondidos pelos discentes do curso de Tecnologia em Toxicologia Ambiental de forma comparativa com as respostas dadas pelos discentes dos cursos vinculados ao ICB e pelos discentes da FURG, na Autoavaliação 2018, para destacar as similaridades e diferenças entre eles.

Tabela 4 - Resultado da Avaliação Quantitativa dos DISCENTES do Curso de Tecnologia em Toxicologia Ambiental, na Autoavaliação 2018. Os resultados são apresentados como Média, Desvio Padrão, Percentual de respostas "não existe" e "sem condições de opinar", em função do número de discentes respondentes

FURG (Número de Matriculados = 11.656) (Percentual de participação = 19,1%)					ICB (Número de Matriculados = 543) (Percentual de participação = 43,28%)				Tecnologia em Toxicologia Ambiental (Número de Matriculados = 77) (Percentual de participação = 53,2%)			
Perguntas	Média	Desvio	Não Existe	Sem condições de opinar	Média	Desvio	Não Existe	Sem condições de opinar	Média	Desvio	Não Existe	Sem condições de opinar
I – QUANTO AO CURSO												
1. O meu conhecimento do Projeto Pedagógico do Curso (PPC) é...	3,48	1,61	4,53	13,00	3,41	0,91	3,40	18,72	3,82	1,87	2,44	29,27
2. O esclarecimento, pelos professores, quanto à utilidade das disciplinas para o exercício da minha profissão é...	3,84	1,61	0,54	0,49	3,89	0,87	1,28	0,43	4,30	0,92	2,44	0,00
3. A integração entre as disciplinas oferecidas no meu curso é...	3,69	1,08	0,54	0,85	3,77	0,99	1,28	0,43	4,21	1,23	4,88	0,00
4. A relevância dos conteúdos abordados nas disciplinas para o exercício da minha profissão é...	4,07	0,96	0,27	0,85	4,13	0,83	1,28	2,13	4,32	1,49	2,44	7,32
5. A contribuição do meu curso para a minha formação como cidadão é...	4,20	1,04	0,31	0,67	4,35	0,80	0,00	0,85	4,60	0,94	0,00	2,44
6. A contribuição do meu curso para a minha formação profissional é...	4,34	0,86	0,18	0,67	4,35	0,72	0,43	1,28	4,51	1,13	2,44	2,44
7. A contribuição do meu curso para aquisição de conhecimento teórico na área é...	4,28	0,84	0,09	0,40	4,28	0,73	0,43	0,43	4,43	0,90	2,44	0,00
8. A contribuição do meu curso para aquisição de conhecimento prático na área é...	3,65	1,23	0,40	2,20	3,76	1,05	0,00	3,40	4,17	1,51	0,00	12,20
9. O apoio para participar de eventos (congressos, encontros, seminários, visitas técnicas) é...	3,14	1,44	1,26	7,31	2,98	1,15	1,70	5,53	3,27	1,53	0,00	9,76
10. A oportunidade de participar em projetos de pesquisa dos professores do meu curso é...	3,46	1,55	1,12	10,35	3,40	1,14	0,85	8,09	3,86	1,48	0,00	9,76
11. A oportunidade de participar em projetos de extensão dos professores do meu curso é...	3,27	1,60	1,79	15,55	3,20	1,03	1,70	16,17	3,52	1,73	0,00	24,39

12. A atuação do coordenador de curso para o encaminhamento das demandas do estudante é...	3,85	1,45	0,31	6,99	3,98	1,05	0,85	6,81	4,33	1,05	0,00	2,44
13. O relacionamento do coordenador do meu curso com os estudantes é...	4,03	1,36	0,40	5,02	4,27	0,90	0,00	5,11	4,60	0,91	0,00	2,44
14. A atuação dos técnico-administrativos em educação da secretaria do meu curso para o encaminhamento das demandas do estudante é...	3,95	1,56	0,63	10,89	3,98	0,85	0,00	14,89	4,17	1,99	0,00	29,27
15. A atuação dos técnico-administrativos em educação dos laboratórios de ensino do meu curso para o desenvolvimento de minhas atividades é...	4,00	1,90	4,71	20,75	4,08	0,80	0,43	9,36	4,29	1,71	0,00	17,07
16. A atuação dos técnico-administrativos em educação dos laboratórios de pesquisa do meu curso para o desenvolvimento de minhas atividades é...	3,94	1,96	5,33	25,10	4,03	0,85	0,43	12,34	4,21	1,83	0,00	19,51
17. A atuação dos técnico-administrativos em educação dos laboratórios de informática do meu curso para o desenvolvimento de minhas atividades é...	3,80	1,99	9,10	28,73	3,88	0,86	1,28	15,74	4,36	1,54	0,00	12,20
II - QUANTO À INFRAESTRUTURA												
18. As salas de aula, no que se refere a mobiliário e à ergonomia são...	3,44	1,03	0,00	0,45	3,58	0,94	0,00	0,85	3,46	0,83	0,00	0,00
19. As salas de aula, no que se refere à infraestrutura (conforto térmico, iluminação, acústica e etc.) são...	3,13	1,13	0,18	0,13	3,17	1,08	0,00	0,00	3,07	1,11	0,00	0,00
20. Os equipamentos de apoio didático-pedagógicos disponíveis nas salas de aula (quadros, multimídia e outros) são...	3,39	1,07	0,04	0,13	3,29	1,13	0,00	0,00	3,34	0,90	0,00	0,00
21. Os auditórios, miniauditórios e anfiteatros do <i>campus</i> , em que você estuda, no que se refere à quantidade e à dimensão são...	3,88	1,44	3,50	5,74	3,76	0,95	13,62	10,21	4,08	1,33	0,00	9,76
22. Os auditórios, miniauditórios e anfiteatros do <i>campus</i> , em que você estuda, no que se refere à limpeza e à conservação são...	4,23	1,38	3,05	4,75	4,06	0,90	11,06	9,36	4,21	1,27	0,00	7,32
23. A adequação dos laboratórios de ensino com relação à estrutura, aos equipamentos, aos serviços e às normas de segurança é...	3,80	1,66	2,29	15,06	3,99	0,82	0,85	2,55	4,08	0,90	0,00	2,44

24. A adequação dos laboratórios de pesquisa com relação à estrutura, aos equipamentos, aos serviços e às normas de segurança é...	3,79	1,80	2,60	21,69	3,90	0,85	0,43	5,53	3,95	1,31	0,00	9,76
25. A adequação dos laboratórios de informática com relação à estrutura, aos equipamentos, aos serviços e às normas de segurança é...	3,73	1,85	4,62	23,08	3,96	0,86	1,28	8,51	4,15	0,99	0,00	2,44
26. Os serviços de impressão e fotocópias oferecidos aos estudantes são...	3,27	1,56	6,54	8,16	3,17	1,23	8,51	7,23	3,42	1,33	2,44	9,76
27. Os sistemas informatizados da FURG (sistemas.furg, ARGO) disponíveis são...	4,16	0,94	0,09	1,30	4,01	0,84	0,00	1,28	4,02	0,84	0,00	0,00
28. O sistema de e-mail institucional disponibilizado é...	3,77	1,83	0,99	24,25	3,72	0,97	1,70	23,40	3,81	1,75	0,00	21,95
29. A qualidade e disponibilidade da Internet no campus em que você estuda são...	3,61	1,16	0,09	0,90	3,65	1,10	0,00	0,43	3,28	1,29	0,00	2,44
30. Os recursos do ambiente virtual utilizados pelos professores para apoiar as atividades de ensino são...	3,59	1,39	1,48	7,53	3,51	0,95	1,28	5,11	3,46	1,15	0,00	4,88
31. A limpeza e conservação das dependências do campus em que você estuda são...	4,10	0,88	0,27	0,13	4,18	0,84	0,43	0,00	3,95	0,88	0,00	0,00
32. Os espaços de alimentação disponíveis no campus em que você estuda são...	3,61	1,27	1,93	2,73	3,51	0,98	3,40	1,70	3,76	1,21	0,00	7,32
33. Os espaços de convivência no campus em que você estuda são...	3,73	1,20	1,57	1,34	3,79	0,94	1,28	1,70	3,98	0,86	0,00	2,44
34. As condições de segurança do campus em que você estuda são...	3,23	1,20	0,27	1,48	3,31	1,16	0,85	2,98	3,38	0,99	0,00	2,44
35. As opções de mobilidade interna (calçadas, passarelas, vias e ciclovias) no campus em que você estuda são...	3,59	1,20	2,29	1,08	3,70	0,98	5,53	2,13	3,88	0,80	0,00	0,00
36. As condições de acessibilidade a pessoas com deficiência no campus em que você estuda são...	3,04	1,58	1,43	19,18	2,89	1,11	2,55	20,43	3,47	1,71	0,00	26,83
37. O transporte interno, em termos de frequência e pontualidade é...	3,34	1,79	6,81	22,90	3,41	1,12	11,91	17,45	3,50	1,71	0,00	21,95
38. O transporte público municipal que atende ao campus em que você estuda, em termos de frequência e pontualidade é...	2,38	1,41	2,47	16,67	2,35	1,16	9,97	14,47	2,51	1,27	0,00	9,76

39. O transporte público intermunicipal que atende ao <i>campus</i> em que você estuda, em termos de frequência e pontualidade é...	3,05	1,63	3,50	60,47	2,87	1,16	8,51	55,74	2,88	1,57	0,00	58,54
40. O transporte interno, em termos de qualidade e segurança é...	3,34	1,74	5,74	23,35	3,33	1,02	11,06	17,02	3,32	1,58	0,00	24,39
41. O transporte público municipal que atende ao <i>campus</i> em que você estuda, em termos de qualidade e segurança é...	2,23	1,33	2,69	16,85	2,26	1,06	9,79	14,89	2,30	1,11	0,00	9,76
42. O transporte público intermunicipal que atende ao <i>campus</i> em que você estuda, em termos de qualidade e segurança é...	3,09	1,63	3,81	60,74	2,82	1,13	10,21	53,62	2,88	1,50	2,44	58,54
III - QUANTO AOS ESTUDANTES												
43. O meu relacionamento com os colegas de curso é...	4,14	0,83	0,27	0,45	4,04	0,82	0,85	0,00	4,10	0,62	0,00	0,00
44. A minha utilização da biblioteca para estudo e consulta é...	3,99	1,25	1,26	4,30	4,10	0,80	0,43	1,28	3,98	0,78	0,00	0,00
45. O meu uso dos meios disponibilizados pela FURG para apresentação de demandas e sugestões é...	3,60	1,57	0,99	15,91	3,72	0,74	0,85	18,30	3,84	1,72	0,00	21,95
46. O meu domínio de língua estrangeira é...	3,00	1,30	1,84	2,11	2,66	1,17	2,55	0,85	2,35	0,88	2,44	0,00
47. A minha participação em projetos de pesquisa é...	3,44	1,87	13,85	19,81	3,40	1,03	15,32	21,28	3,51	1,48	2,44	12,20
48. A minha participação em projetos de ensino é...	3,29	1,83	16,54	25,77	3,36	0,93	19,15	25,96	3,21	1,63	9,76	21,95
49. A minha participação em projetos de extensão é...	3,30	1,87	17,17	27,75	3,17	1,03	19,57	33,19	3,21	1,70	14,63	39,02
50. A minha participação em movimentos estudantis e outras instâncias de representação na FURG é...	2,89	1,70	20,30	27,79	3,14	1,10	19,57	27,23	2,88	1,46	19,51	26,83
51. A representação estudantil nas Comissões e Conselhos da FURG é...	3,12	1,77	6,10	35,32	3,22	1,04	8,94	35,74	3,05	1,70	12,20	36,59
IV - QUANTO À FURG												
52. O meu conhecimento sobre o Projeto Pedagógico Institucional da FURG – PPI 2011/2022 (filosofia, missão, visão, diretrizes, princípios norteadores do ensino, da pesquisa e da extensão, perfil dos servidores e estudantes,	2,82	1,63	8,43	24,11	2,87	1,09	8,51	31,06	3,27	1,77	2,44	34,15

avaliação, planejamento e objetivos estratégicos) é...												
53. O meu conhecimento sobre o Plano de Desenvolvimento Institucional da FURG – PDI 2015/2018 (eixos norteadores, objetivos, estratégias e programas) é...	2,72	1,59	8,83	25,19	2,86	1,00	9,36	27,23	3,24	1,72	4,88	34,15
54. A Assistência Básica ao Estudante (auxílios e bolsas) oferecida pela FURG é...	3,71	1,72	0,58	17,97	3,73	0,99	0,85	11,91	3,26	1,50	2,44	14,63
55. O acompanhamento pedagógico oferecido pela FURG é...	3,55	1,86	0,76	29,54	3,57	1,08	0,00	22,55	3,45	1,70	0,00	29,27
56. As ações de incentivo para a pesquisa da Universidade são...	3,38	1,66	0,63	18,60	3,56	1,10	0,00	14,89	3,97	1,70	0,00	19,51
57. As ações de incentivo à inovação tecnológica, à solicitação de propriedade intelectual e à transferência de tecnologia propostas pela FURG são...	3,43	1,85	0,90	35,01	3,48	1,04	1,70	30,64	3,86	1,87	0,00	31,71
58. As ações de incentivo ao empreendedorismo e à incubação de empresas de base tecnológica são...	3,44	1,88	1,79	45,36	3,27	0,97	2,55	48,09	3,60	1,85	0,00	39,02
59. As ações de incentivo para a criação e melhoria da pós-graduação da Universidade são...	3,53	1,91	1,39	41,15	3,44	0,91	3,40	39,15	3,52	1,73	2,44	31,71
60. As oportunidades de pós-graduação na área do meu curso são...	3,55	1,79	2,96	19,63	3,57	0,99	3,83	22,13	3,71	1,71	0,00	24,39
61. As políticas de ações afirmativas desenvolvidas pela FURG são...	3,75	1,95	0,36	37,61	3,65	0,84	0,00	42,13	3,68	1,83	0,00	39,02
62. As atividades culturais desenvolvidas pela FURG são...	3,75	1,61	0,63	14,97	3,73	0,90	0,85	9,79	3,84	1,21	0,00	9,76
63. As opções de lazer e esporte desenvolvidas pela FURG são...	3,57	1,69	2,42	17,21	3,51	0,98	9,79	13,19	3,75	1,40	0,00	12,20
64. Os recursos (plataformas, instalações, ...) de educação a distância disponíveis para apoiar as atividades de ensino são...	3,63	1,93	0,94	46,80	3,34	1,01	1,28	48,09	3,77	1,93	0,00	46,34
65. A disponibilização da informação quanto às normas e procedimentos da FURG, bem como sobre outros assuntos que me dizem respeito, é...	3,39	1,61	0,40	19,90	3,42	0,96	0,85	21,70	3,64	1,58	2,44	17,07
66. O atendimento à saúde física disponível no <i>campus</i> em que você estuda é...	2,90	1,70	7,13	37,43	2,87	1,14	12,77	36,60	3,10	1,67	0,00	48,78

67. O atendimento à saúde mental disponível no <i>campus</i> em que você estuda é...	2,85	1,71	2,96	33,80	2,82	1,30	0,85	30,21	2,68	1,56	0,00	39,02
68. O meu conhecimento sobre o Sistema de Gestão Ambiental da FURG (SGA-FURG) é ...	2,51	1,52	8,65	38,59	2,90	1,07	4,68	33,19	3,28	1,51	0,00	21,95
69. As ações realizadas pelo Sistema de Gestão Ambiental (SGA-FURG) são...	3,28	1,58	2,33	69,61	3,34	0,97	0,43	60,00	3,52	1,81	0,00	43,90
70. As oportunidades de cooperação acadêmica entre a FURG e instituições estrangeiras são...	3,40	1,86	1,30	44,15	3,27	1,06	3,83	49,79	3,78	1,97	2,44	41,46
71. As informações e apoio institucional para participação em ações de cooperação internacional são...	3,16	1,75	1,61	51,19	2,91	1,19	2,98	53,19	3,58	1,88	2,44	51,22
72. O processo de Avaliação Docente pelo Discente realizado pela FURG é...	3,60	1,61	0,36	14,39	3,61	1,09	0,43	14,89	3,91	1,63	0,00	17,07
73. O processo de Autoavaliação Institucional da FURG é...	3,82	1,47	0,04	11,47	3,82	0,89	0,00	10,21	3,81	1,34	0,00	9,76
74. As ações e melhorias oriundas dos processos avaliativos (Docente pelo Discente, SiB, RU, Autoavaliação Institucional, SECOM, dentre outros) da FURG são...	3,45	1,82	1,75	28,37	3,41	1,04	0,85	25,11	3,71	1,53	0,00	14,63

9.1.2. Qualitativa

Os comentários relatados pelos estudantes do curso de Tecnologia em Toxicologia Ambiental na Autoavaliação 2018 são apresentados a seguir, na Tabela .

Tabela 5 - Resultado da Avaliação Qualitativa dos Discentes do Curso de Tecnologia em Toxicologia Ambiental - AA 2018

SEGMENTO	DIMENSÃO	COMENTÁRIO
Discente	II - QUANTO À INFRAESTRUTURA	O quadro está levemente estragado por terem colado um cartaz que danificou um pedaço, os slides não ficam alinhados e às vezes a parte de baixo não aparece por conta de seu colocamento, a comida do RU não é ruim, mas pode melhorar muito em vários aspectos como aparência e sabor, ainda mais as massas.
Discente	I - QUANTO AO CURSO	No que se refere ao item 09 , os eventos tem um custo muito elevado, dificultando a participação dos alunos, eventos realizados em outros locais e muitas vezes com entrada franca ,não há apoio ao deslocamento institucional. O apoio e pró ao evento com bastante divulgação e uma certa pressão para participar ignorando o alto custo.
	II - QUANTO À INFRAESTRUTURA	No que se refere ao item 18, as cadeira favorece o desvio de coluna, pois não são adequadas para estudo. Item 20 o som não tem áudio, 25 os computadores estão na sua maioria estragados e não supre a demanda do número de usuários , nem ao menos 1/3, item 26 não há subsídio aos estudantes e qualquer serviço prestado no xerox é extremamente caro.
	IV - QUANTO À FURG	No que se refere dos itens 66 e 67 não há cuidados, espaço ou estrutura para amparar os alunos da Furg. O posto existente" na Furg nunca está aberta e quando está só há paracetamol e ibuprofeno, sem quaisquer equipamentos para exame quiçá psicólogos ou analistas para uma conversa sobre saúde mental."
Discente	I - QUANTO AO CURSO	Pelo pouco tempo de convivência, tenho ficado encantada com as possibilidades que os professores estão orientando referente ao mercado de trabalho. Algo novo, que não tinha conhecimento e desde a escolha do curso fico encantada a cada dia.
	III - QUANTO AOS ESTUDANTES	Não pude responder a maioria das questões pois ainda não fiz uso ou tive conhecimento.
	IV - QUANTO À FURG	Infelizmente, nesse atual momento político que estamos vivenciando, a FURG tem sido prejudicada e consequentemente os alunos também. Tenho parentes e amigos que estudaram na FURG e contaram com bolsas permanência, intercâmbio internacional, bolsas de pós-graduação, mestrado, doutorado e atualmente tudo "está muito resumido. "

Discente	IV - QUANTO À FURG	Aqui, plataformas de estudo a distância, me referi ao MOODLE. Quanto aos projetos, pesquisas, pós-graduação referente ao meu curso, AINDA não tenho informações suficientes para fazer avaliação. Quanto à avaliação do docente pelo discente acredito ser muito válida, porém não sei o quanto repercutiu.
Discente	I - QUANTO AO CURSO	Na disciplina de metodologia científica, ao preparar-se para o TCC , observou que são priorizados os temas voltados ao ecossistema costeiro e oceânico, sem incentivar produções e inovações científico-tecnológica que acompanham as mudanças sociais, econômicas e ambientais. O curso está mais voltado ao aluno padrão, por isso deveria ser reduzido a quebra de pré requisitos pois a disciplina leva 2 semestres a ser reofertada até que se retome o QSL, desta forma quando se chega nos testes toxicológicos já se passou muitos semestres, dificultando as experiências de laboratório.
	II - QUANTO À INFRAESTRUTURA	O transporte público municipal nos horários de pico, como ao meio dia, deveria ter um ônibus auxiliar ou um intervalo de 5 min entre um horário e outro. E deveria ter mais horário entre as 09:26 e 10:00, pois já aconteceu muitas vezes o ônibus das 10:00 atrasar e ficar esperando até o próximo horário .
	III - QUANTO AOS ESTUDANTES	Tenho déficit de participação pois nos últimos semestres estou trabalhando nos horários que não tenho aula.
	IV - QUANTO À FURG	Acho que os espaços para complementar a resposta deveria estar abaixo de cada item, pois tenho justificativas distintas para opção sem condições de opinar ou não existe (referindo ao que não tive acesso a essa informação).
Discente	II - QUANTO À INFRAESTRUTURA	Gostaria de ter cadeiras melhores, em sala de aula. E ar-condicionado seria necessário.
	IV - QUANTO À FURG	- A Assistência Básica ao Estudante (auxílios e bolsas) oferecida pela FURG poderia ser melhor distribuída. Para que mais estudantes tivessem direito ao benefício . RU poderia ter mais espaço - falta lugar. E poderia ter mais variedades na alimentação. E
Discente	I – QUANTO AO CURSO	De maneira geral me vejo fora de contexto para opinar quanto as questões administrativas do curso, pois não há engajamento. Contudo, quanto às questões de ensino teórico o curso oferece uma base muito bem estruturada. Me sinto incapaz de opinar quanto a aplicação direta dos conteúdos no mercado de trabalho por falta de experiência fora da universidade. Algumas questões quanto ao QSL e aproveitamento de matérias como optativa deve ser revista pois existem problemas quanto a essa organização, dificultando o cumprimento de carga horária na modalidade optativa e desincentivando o aluno a buscar conhecimento mais aprofundado, oferecido por outros cursos e institutos.
	II – QANTO À INFRAESTRUTURA	A acústica das salas de aula deixa a desejar, do mesmo modo que o conforto térmico. A disposição dos quadros poderia ser no fundo da sala, de forma que a chegada de alunos durante a aula não atrapalhe no decorrer da aula. Os multimídias precisam de reparos, assim como alguns ventiladores (prédio 4). O transporte público que atende a universidade é bom porém, a questão de quantidade ônibus em horários de pico deveria ser maior, pois eles saem da universidade muito cheios e é muito ruim. O transporte interno e municipal tem questões delicadas pois não há segurança na avenida Itália, tanto que vários assaltos são relatados.

	III – QUANTO AOS ESTUDANTES	Tenho relacionamento muito bom com alguns colegas e com outros só decadência. Devido ao curto tempo que o curso tem e muito do próprio relacionamento entre os colegas não foi possível haver organização quanto a participação discente em conselhos e congressos da universidade.
	IV – QUANTO À FURG	O atendimento a saúde tanto física quanto mental não é suficiente para suprir a demanda dos alunos.
Discente	I - QUANTO AO CURSO	Acho falta no curso no sentido de fazer a remediação da toxicidade. Como reverter uma situação de entoxicação? Como tratar um ambiente contaminado? Vimos muito pouco sobre essas situações.
	II - QUANTO À INFRAESTRUTURA	Mais horários disponíveis.
	IV - QUANTO À FURG	O curso é um pouco falho.
Discente	II - QUANTO À INFRAESTRUTURA	Transporte municipal: gostaria que houvesse mais opções principalmente via cidade nova, pois só tendo a opção Furg fica difícil para quem mora em ruas que este não passa Limpeza: mais incentivo e lembretes para os alunos sobre a limpeza do campus
	III - QUANTO AOS ESTUDANTES	Gostaria de participar, porém a falta de comunicação com os próprios alunos dificulta muito.
Discente	I - QUANTO AO CURSO	3. As matérias obrigatórias estão fortemente integradas, porém a dificuldade em conseguir cursar uma cadeira optativa (não por falta de vagas, por conflito de horário com as obrigatórias). No semestre 2, por exemplo, se o aluno está padrão, não pode fazer nenhuma disciplina optativa porque entra em conflito com as disciplinas obrigatórias.
	II - QUANTO À INFRAESTRUTURA	18. Quantidade de cadeiras de acordo, porém não são confortáveis (parte das costas) 19. Especificamente na sala 4106, um ventilador não funciona, e outro gira fraco. 20. Especificamente na sala 4106 a acústica é baixa. 25. Alguns teclados com leves defeitos em algumas teclas. 29. O sinal não chega em todas as partes de algumas salas de aula (4106 e 4104). 31. Os funcionários se empenham para manter o campus limpo, os alunos não. 34. A segurança das regiões próximas ao pórtico é horrível e perigosa. Mesmo não fazendo parte do campus em si, os alunos precisam passar por esses locais para chegar à Universidade (inclusive o ônibus interno e municipal passam por locais com alta incidência de assaltos).
Discente	II - QUANTO À INFRAESTRUTURA	Necessidade de colocação de novos ônibus, e em condições de uso com urgência, principalmente as linhas Marluz, Furg(cidade nova). As dificuldades são extremas para quem mora na Cidade Nova no deslocamento para Furg, principalmente em épocas de provas!!!

Discente	I - QUANTO AO CURSO	Acredito que o curso precisa que no início os alunos sejam colocados nas rotinas laboratoriais,acredito que há uma carência nesse quesito. Existem professores que são claramente do ramo pesquisa e que não possuem habilidades necessárias para darem aula,não sabem passar conhecimento.
	II - QUANTO À INFRAESTRUTURA	O sol aquece muito as salas e se usa a cortina fica forno ...pois,não se ventila e o barulho dos corredores atrapalha.Os vasos sanitários nos banheiros são muito mal limpos,ficam encardidos e as vezes transborda os lixos com papel higiênico.

9.2. Avaliação dos Docentes - AA 2018

9.2.1. Quantitativa

Na Tabela 6, são apresentados os resultados dos questionários respondidos pelos docentes que ministram aulas no curso de Tecnologia em Toxicologia Ambiental de forma comparativa com as respostas dadas pelos docentes do ICB e pelos docentes da FURG, na Autoavaliação 2018, para destacar as similaridades e diferenças entre eles.

Tabela 6 - Resultado da Avaliação Quantitativa dos DOCENTES do Curso de Tecnologia em Toxicologia Ambiental na Autoavaliação 2018. Os resultados são apresentados como Média, Desvio Padrão, Percentual de respostas "não existe" e "sem condições de opinar", em função do número de docentes respondentes

FURG (Número de Docentes = 924) (Percentual de participação = 48,9%)					ICB (Número de Docentes =70) (Percentual de participação = 71,4%)				Toxicologia (Número de Docentes = 40) (Percentual de participação = 57,5%)			
Perguntas	Média	Desvio	Não Existe	Sem condições de opinar	Média	Desvio	Não Existe	Sem condições de opinar	Média	Desvio	Não Existe	Sem condições de opinar
I – QUANTO À INFRAESTRUTURA												
1. As salas de aula, no que se refere a mobiliário e à ergonomia são...	3,40	0,86	0,44	0,00	3,35	0,69	2,00	0,00	3,36	0,58	4,35	0,00
2. As salas de aula, no que se refere à infraestrutura, (conforto térmico, iluminação, acústica e etc.) são...	2,96	0,93	0,22	0,00	2,72	0,76	0,00	0,00	2,61	0,58	0,00	0,00
3. Os equipamentos de apoio didático-pedagógicos para uso em salas de aula (quadros, multimídia e outros) são...	3,26	0,91	0,44	0,22	3,34	0,85	0,00	0,00	3,39	0,66	0,00	0,00
4. Os auditórios, miniauditórios e anfiteatros do <i>campus</i> em que você atua, no que se refere à quantidade e à dimensão, são...	3,60	0,97	9,29	3,32	3,53	0,82	18,00	2,00	3,55	0,86	0,00	4,35
5. Os auditórios, miniauditórios e anfiteatros do <i>campus</i> em que você atua, no que se refere à limpeza e conservação são...	3,94	0,76	9,29	3,10	3,79	0,83	20,00	2,00	3,86	0,79	4,35	4,35
6. As instalações administrativas da Direção e Secretaria da sua Unidade Acadêmica quanto ao espaço são...	3,97	0,89	0,44	3,98	4,26	0,77	2,00	4,00	4,22	0,80	0,00	0,00
7. As instalações administrativas da Direção e Secretarias do <i>campus</i> em que você atua, quanto ao espaço são...	3,89	0,96	2,65	10,40	3,95	0,87	6,00	8,00	4,28	0,75	8,70	13,04
8. As salas de permanência para docentes, no que se refere ao número de ocupantes são...	3,40	1,18	0,22	0,44	3,06	1,12	0,00	0,00	3,17	1,07	0,00	0,00
9. As salas de permanência para docentes, no que se refere à iluminação, ao conforto térmico e à ergonomia são...	3,10	1,10	0,44	0,44	2,90	1,12	0,00	0,00	3,13	1,10	0,00	0,00
10. A adequação dos laboratórios de ensino com relação à estrutura, aos equipamentos, aos serviços e às normas de segurança é...	3,21	0,96	4,42	15,49	3,63	0,87	2,00	2,00	3,78	0,80	0,00	0,00
11. A adequação dos laboratórios de pesquisa com relação à estrutura, aos equipamentos, aos serviços e às normas de segurança é...	3,25	0,96	8,85	19,69	3,49	0,93	14,00	4,00	3,52	0,85	0,00	0,00
12. A adequação dos laboratórios de informática com relação à estrutura, aos equipamentos, aos serviços e às normas de segurança é...	3,20	1,01	5,53	21,90	3,93	0,81	2,00	8,00	4,24	0,62	0,00	8,70
13. As ações de capacitação para situações de emergências são...	2,23	1,09	21,90	26,11	2,14	1,08	12,00	14,00	1,89	0,76	17,39	4,35

14. A disponibilidade de Equipamentos de Proteção Individual (EPI) e Equipamentos de Proteção Coletiva (EPC) para execução de minhas atividades é ...	2,94	1,06	17,92	36,73	3,00	1,08	0,00	16,00	3,00	1,05	0,00	8,70
15. Os serviços de impressão e fotocópias disponíveis em seu local de trabalho são...	3,75	1,04	1,11	2,43	3,92	0,83	0,00	0,00	3,65	0,98	0,00	0,00
16. Os sistemas informatizados (sistemas.furg, ARGO) disponibilizados aos docentes são...	3,55	0,95	0,00	0,66	3,31	0,80	0,00	2,00	3,35	0,65	0,00	0,00
17. O sistema de <i>e-mail</i> institucional disponibilizado é...	3,13	1,08	0,00	8,85	3,10	0,99	0,00	4,00	2,82	0,91	0,00	4,35
18. A qualidade e disponibilidade da Internet no <i>campus</i> em que você atua é...	3,12	1,07	0,00	0,44	3,34	1,10	0,00	0,00	3,39	0,94	0,00	0,00
19. Os recursos (plataformas e instalações) de educação a distância disponíveis para apoiar as atividades de ensino são...	3,65	0,89	2,21	38,05	3,57	1,08	4,00	50,00	3,40	0,97	0,00	56,52
20. A limpeza e conservação das dependências do <i>campus</i> em que você atua são...	3,78	0,83	0,00	0,22	3,96	0,64	0,00	0,00	3,87	0,63	0,00	0,00
21. Os espaços de alimentação disponíveis no <i>campus</i> em que você atua são...	2,87	1,04	3,54	6,19	2,77	0,91	10,00	2,00	2,78	1,09	0,00	0,00
22. Os espaços de convivência do <i>campus</i> em que você atua são...	3,15	1,13	6,19	2,43	2,98	1,08	14,00	4,00	2,95	0,97	4,35	4,35
23. As condições de segurança do <i>campus</i> em que você atua são...	3,00	0,98	0,00	2,88	3,06	1,04	0,00	0,00	2,78	0,95	0,00	0,00
24. As opções de mobilidade interna (calçadas, passarelas, vias e ciclovias) do <i>campus</i> em que você atua são...	3,31	0,99	3,54	3,76	3,43	0,83	6,00	2,00	3,43	0,79	0,00	0,00
25. As condições de acessibilidade a pessoas com deficiência do <i>campus</i> em que você atua são...	2,88	1,02	1,11	17,70	2,76	0,93	6,00	20,00	2,94	0,83	0,00	26,09
26. O transporte interno, em termos de frequência e pontualidade é...	2,93	0,97	11,06	59,09	3,09	0,70	22,00	56,00	3,00	0,63	0,00	73,91
27. O transporte público municipal que atende ao <i>campus</i> em que você atua , em termos de frequência e pontualidade é...	2,24	1,02	3,10	53,32	2,75	1,21	2,00	58,00	2,29	1,11	0,00	69,57
28. O transporte público intermunicipal que atende ao <i>campus</i> em que você atua, em termos de frequência e pontualidade é...	2,69	1,13	1,99	66,81	3,00	1,41	2,00	70,00	4,50	0,71	0,00	91,30
29. O transporte interno, em termos de qualidade e segurança é...	3,11	1,00	9,96	58,41	3,17	0,94	18,00	58,00	2,83	0,41	0,00	73,91
30. O transporte público municipal que atende ao <i>campus</i> em que você atua, em termos de qualidade e segurança, é...	2,18	0,96	3,10	54,42	2,52	1,03	2,00	56,00	2,25	0,89	0,00	65,22
31. O transporte público intermunicipal que atende ao <i>campus</i> em que você atua, em termos de qualidade e segurança é...	2,87	1,11	1,99	68,36	2,92	1,19	2,00	72,00	4,00	-	0,00	95,65

32. O transporte para realização de atividades fora do <i>campus</i> em que você atua, em termos de condição das viaturas é...	3,34	0,91	1,11	32,52	3,23	0,81	0,00	14,00	3,15	0,67	0,00	13,04
33. O transporte para realização de atividades fora do <i>campus</i> em que você atua, em termos de preparo dos motoristas é...	3,85	0,83	1,11	35,40	3,91	0,87	0,00	14,00	3,60	0,82	0,00	13,04

II - QUANTO À PRÁTICA DOCENTE												
34. O meu conhecimento a respeito do(s) Projeto(s) Pedagógico(s) do(s) curso(s) em que atuo é...	4,10	0,80	0,44	0,22	4,12	0,77	0,00	0,00	4,09	0,73	0,00	0,00
35. O meu uso das informações dos PPC's dos cursos em que atuo para o planejamento de disciplinas é...	3,97	0,80	0,22	1,55	3,98	0,78	0,00	2,00	3,78	0,74	0,00	0,00
36. A apresentação, a discussão e a implementação do Plano de Ensino das minhas disciplinas (em termos de ementa, conteúdo a ser desenvolvido, objetivos da disciplina, método de ensino, bibliografia e sistema de avaliação) são...	4,39	0,63	0,44	0,22	4,55	0,54	2,00	0,00	4,48	0,59	0,00	0,00
37. A minha habilidade para organizar as aulas e torná-las atraentes, utilizando linguagem clara e compreensível para os estudantes, é...	4,26	0,59	0,00	1,55	4,35	0,63	0,00	2,00	4,26	0,54	0,00	0,00
38. A minha habilidade para tornar evidentes os fundamentos teóricos (científicos, sociopolíticos e/ou técnicos) do conteúdo ministrado, demonstrando meu domínio e atualização do conhecimento, envolvimento e entusiasmo no desenvolvimento das minhas disciplinas é...	4,36	0,59	0,00	0,66	4,38	0,64	0,00	0,00	4,26	0,62	0,00	0,00
39. A minha habilidade para estabelecer interação entre a teoria, a prática e/ou os aspectos da realidade é...	4,38	0,59	0,00	0,88	4,40	0,53	0,00	0,00	4,48	0,59	0,00	0,00
40. A minha forma de tratar os estudantes, em termos de cordialidade e respeito pessoal, de fazer exigências na medida adequada, aceitar críticas, opiniões e sugestões é...	4,68	0,52	0,00	0,44	4,62	0,53	0,00	0,00	4,65	0,49	0,00	0,00
41. Em termos de receptividade às necessidades dos estudantes, de ajudar na solução de suas dificuldades com a disciplina, bem como ser acessível/disponível para orientação extraclasse, a minha atuação é...	4,54	0,59	0,00	0,88	4,53	0,62	0,00	2,00	4,61	0,58	0,00	0,00
42. A minha habilidade para promover o interesse dos estudantes pela disciplina, incentivando-os à investigação teórica e/ou prática, ao questionamento, à realização de leituras complementares é...	4,18	0,67	0,00	0,44	4,08	0,53	0,00	0,00	4,17	0,49	0,00	0,00

43. A minha habilidade para promover o interesse dos estudantes pela disciplina, incentivando-os para a participação em grupos de estudo, encontros, congressos e outras atividades extraclasse é...	4,10	0,77	0,22	1,11	3,90	0,76	0,00	0,00	4,04	0,77	0,00	0,00
44. A minha habilidade em elaborar avaliações compatíveis (coerentes) com o conteúdo desenvolvido, bem como a discussão e a análise dos resultados com os estudantes é...	4,42	0,63	0,22	0,66	4,40	0,70	0,00	0,00	4,43	0,66	0,00	0,00
45. A utilização de recursos e ferramentas de educação a distância (<i>Moodle, chat, fóruns...</i>) nas minhas disciplinas é...	3,44	1,10	10,84	11,28	2,47	1,07	24,00	16,00	2,25	1,06	21,74	8,70
46. A minha atuação em realização de atividades extensionista é...	3,52	1,07	5,31	7,52	3,14	1,15	0,00	2,00	2,91	1,19	0,00	4,35
47. A minha atuação para captação de fomento para ações de extensão é...	3,04	1,13	10,40	12,83	2,50	1,17	4,00	8,00	2,40	1,19	0,00	13,04
48. A minha atuação para proposição e gerenciamento de projetos de pesquisa é...	3,94	0,86	3,32	5,53	4,06	0,85	2,00	0,00	4,26	0,54	0,00	0,00
49. A minha atuação para captação de fomento para ações de pesquisa é...	3,40	1,07	5,53	10,18	3,64	0,90	2,00	4,00	3,91	0,61	0,00	4,35
50. A minha atuação na orientação de estudantes de pós-graduação é...	4,22	0,70	19,25	13,94	4,21	0,80	18,00	4,00	4,25	0,44	8,70	4,35
51. A minha atuação para orientação de estudantes de graduação é...	4,32	0,63	2,88	4,20	4,17	0,60	2,00	4,00	4,13	0,55	0,00	0,00
52. A minha atuação em relação a atividades de gestão acadêmica (pró-reitorias, direção, coordenação, representação em conselhos) é...	4,15	0,76	5,09	9,51	4,18	0,73	2,00	0,00	4,35	0,57	0,00	0,00
53. A minha satisfação na realização de gestão acadêmica é...	3,74	0,99	3,10	9,96	3,67	1,00	2,00	2,00	3,87	0,76	0,00	0,00
54. O equilíbrio de tempo destinado a atividades de ensino, pesquisa, extensão e administração, é...	3,39	0,98	0,44	2,21	3,20	1,09	0,00	0,00	3,13	0,97	0,00	0,00
55. A minha pró-atividade ou iniciativa em auxiliar na resolução de problemas inerentes ao meu cargo, é...	4,33	0,65	0,22	2,88	4,26	0,66	0,00	0,00	4,26	0,75	0,00	0,00
56. A minha disposição para auxiliar outros colegas é...	4,47	0,56	0,22	0,22	4,50	0,54	0,00	0,00	4,48	0,51	0,00	0,00
III - QUANTO À UNIDADE ACADÊMICA												
57. O apoio para participar de eventos e cursos de capacitação/qualificação docente é...	3,43	1,07	2,88	7,96	3,21	1,15	6,00	8,00	3,41	1,10	0,00	4,35
58. A atuação da minha chefia é...	4,17	0,93	0,44	2,43	3,98	0,83	2,00	0,00	4,04	0,77	0,00	0,00

59. A discussão, por parte da minha chefia, no Conselho da Unidade Acadêmica, acerca dos assuntos pautados nos conselhos superiores da FURG é...	4,14	0,87	0,44	17,48	3,88	0,93	2,00	12,00	4,14	0,71	0,00	4,35
60. No desenvolvimento de minhas atividades, minha contribuição para o cumprimento do planejamento da minha unidade é...	4,21	0,65	0,88	3,10	4,18	0,70	0,00	2,00	4,35	0,65	0,00	0,00
61. As ações e melhorias por parte da chefia imediata oriundas dos processos avaliativos da FURG são...	3,97	0,91	0,66	17,92	3,77	0,92	0,00	14,00	3,85	0,88	0,00	13,04
62. Os serviços da secretaria geral da Unidade são...	4,23	0,80	0,00	1,11	3,86	1,06	0,00	2,00	4,00	0,95	0,00	0,00
63. A atuação dos servidores técnico-administrativos em educação que desempenham suas atividades em secretaria é ...	4,26	0,81	0,44	1,99	3,80	1,05	0,00	0,00	3,78	0,95	0,00	0,00
64. A atuação dos servidores técnico-administrativos em educação que desempenham suas atividades em laboratórios de pesquisa e ensino é...	4,09	0,96	3,32	24,34	3,45	1,21	0,00	2,00	3,17	1,15	0,00	0,00
65. O comprometimento profissional dos servidores com as necessidades da Unidade é...	3,94	0,83	0,00	4,65	3,63	0,73	0,00	2,00	3,50	0,60	0,00	4,35
66. O meu nível de satisfação em relação ao ambiente em que trabalho é...	4,04	0,86	0,00	0,22	3,92	0,78	0,00	0,00	4,00	0,67	0,00	0,00
IV- QUANTO À FURG												
67. O meu conhecimento sobre o Projeto Pedagógico Institucional da FURG – PPI 2011/2022 (filosofia, missão, visão, diretrizes, princípios norteadores do ensino, da pesquisa e da extensão, perfil dos servidores e estudantes, avaliação, planejamento e objetivos estratégicos) é...	3,73	0,88	1,33	2,21	3,69	0,80	2,00	2,00	3,82	0,73	0,00	4,35
68. O meu conhecimento sobre o Plano de Desenvolvimento Institucional da FURG – PDI 2015/2018 (eixos norteadores, objetivos, estratégias e programas) é...	3,64	0,90	1,11	3,10	3,65	0,76	2,00	2,00	3,77	0,75	0,00	4,35
69. O grau de participação da FURG, no tocante ao atendimento das necessidades da sociedade, quanto à formação de recursos humanos é...	4,06	0,76	0,00	5,97	3,70	0,94	0,00	8,00	3,81	0,75	0,00	8,70
70. O grau de participação da FURG, no tocante ao atendimento das necessidades da sociedade, quanto à geração de conhecimento e novas tecnologias é...	3,89	0,80	0,00	7,52	3,76	0,87	0,00	8,00	3,90	0,54	0,00	8,70
71. O grau de participação da FURG, no tocante ao atendimento das necessidades da sociedade, quanto às atividades extensionista e de assistência é...	3,97	0,80	0,00	13,05	3,60	0,86	0,00	16,00	3,72	0,67	0,00	21,74
72. O meu orgulho em trabalhar na FURG é...	4,57	0,67	0,66	0,22	4,44	0,64	0,00	0,00	4,39	0,66	0,00	0,00

73.	A Assistência Básica ao Estudante (auxílios e bolsas) oferecida pela FURG é...	4,02	0,88	0,22	14,60	4,09	0,84	0,00	8,00	4,00	0,86	0,00	13,04
74.	O acompanhamento pedagógico oferecido pela FURG é...	3,73	0,94	0,22	21,68	3,51	0,95	0,00	18,00	3,33	0,77	0,00	21,74
75.	As políticas de ações afirmativas desenvolvidas pela FURG são...	4,05	0,78	0,44	21,90	4,03	0,92	0,00	20,00	3,94	0,83	0,00	26,09
76.	As atividades culturais desenvolvidas pela FURG são...	3,60	0,93	1,33	15,27	3,21	1,14	2,00	14,00	2,94	1,16	0,00	21,74
77.	As opções de lazer e esporte desenvolvidas pela FURG são...	3,13	1,08	3,10	28,54	2,36	1,19	4,00	30,00	2,18	1,24	0,00	26,09
78.	As ações de desenvolvimento (por exemplo: ginástica laboral, correndo pela FURG, preparação para a aposentadoria) oferecidas pela Universidade são...	3,52	1,07	2,21	42,04	3,04	1,29	2,00	44,00	3,08	1,04	0,00	43,48
79.	As ações de educação a distância da FURG, são...	4,02	0,79	0,44	50,44	3,73	1,08	0,00	56,00	4,00	0,63	0,00	73,91

80.	A disponibilização da informação, quanto às normas e procedimentos da FURG, bem como sobre outros assuntos que me dizem respeito é...	3,47	0,91	0,00	3,98	3,20	0,91	0,00	2,00	3,18	0,80	0,00	4,35
81.	O atendimento à saúde física disponível no <i>campus</i> em que você atua é...	3,38	1,07	10,18	21,24	3,14	1,03	16,00	14,00	3,26	0,81	0,00	17,39
82.	O atendimento à saúde mental disponível no <i>campus</i> em que você atua é...	3,13	1,11	10,18	39,38	2,93	1,07	14,00	32,00	3,00	0,71	0,00	43,48
83.	O meu conhecimento sobre o sistema de gestão ambiental da FURG é ...	3,06	1,02	1,11	14,60	3,36	0,85	2,00	4,00	3,22	0,52	0,00	0,00
84.	As ações realizadas pelo Sistema de Gestão Ambiental (SGA-FURG) são...	3,62	0,82	0,22	51,55	3,61	0,83	0,00	34,00	3,53	0,52	0,00	34,78
85.	As oportunidades de cooperação acadêmica entre a FURG e instituições estrangeiras são...	3,52	0,93	0,00	29,42	3,39	1,00	0,00	24,00	3,40	0,82	0,00	13,04
86.	As informações e apoio institucional para participação em ações de cooperação internacional são...	3,28	0,99	0,44	31,19	3,27	1,04	0,00	26,00	3,21	0,98	0,00	17,39
87.	As ações de incentivo à inovação tecnológica, à solicitação de propriedade intelectual e à transferência de tecnologia propostas pela FURG são...	3,50	0,99	0,22	42,92	3,14	0,95	0,00	42,00	3,40	0,63	0,00	34,78
88.	As ações de incentivo a empreendedorismo e incubação de empresas de base tecnológica são...	3,72	0,93	0,44	44,03	3,21	1,17	0,00	44,00	3,64	0,84	0,00	39,13
89.	As ações de incentivo para sua inserção na pesquisa, pela Universidade são...	3,36	1,07	1,11	5,97	3,18	1,05	0,00	2,00	3,55	1,01	0,00	4,35
90.	As ações de incentivo para sua inserção na Pós-graduação, pela Universidade são...	3,42	1,11	0,88	8,19	3,15	1,15	0,00	4,00	3,55	0,96	0,00	4,35

91.	As ações de qualificação de pesquisa da Universidade são...	3,46	0,99	0,22	16,37	3,16	0,92	0,00	14,00	3,47	0,77	0,00	17,39
92.	As ações de qualificação da Pós-Graduação da Universidade são...	3,68	0,91	0,00	20,58	3,49	1,00	0,00	18,00	3,80	0,77	0,00	13,04
93.	O processo de Avaliação do Docente pelo Discente realizado pela FURG é...	3,10	1,14	0,00	5,75	2,96	1,15	0,00	4,00	3,00	0,90	0,00	0,00
94.	O processo de Autoavaliação Institucional da FURG é...	3,68	0,83	0,00	5,75	3,55	0,77	0,00	2,00	3,52	0,59	0,00	0,00
95.	As ações e melhorias oriundas dos processos avaliativos (Docente pelo Discente, SiB, RU, Autoavaliação Institucional, SECOM, dentre outros) da FURG são...	3,32	0,93	0,66	25,00	3,03	0,86	0,00	20,00	3,00	0,69	0,00	21,74

9.2.2. Qualitativa

Os comentários relatados pelos docentes do curso de Tecnologia em Toxicologia Ambiental na Autoavaliação 2018 separados pela Unidade Acadêmica de vínculo do docente são apresentados a seguir, na Tabela 7.

Tabela 7 - Resultado da Avaliação Qualitativa dos Docentes do Curso de Tecnologia em Toxicologia Ambiental - AA 2018

SEGMENTO	DIMENSÃO	COMENTÁRIO
Docente ICB	III - QUANTO À UNIDADE ACADÊMICA	"Os ambientes de trabalho são bons e os problemas estão ligados ao conforto térmico. Na área acadêmica da saúde, as salas estão subdimensionadas para o atual número de alunos e o conforto térmico deixa a desejar, tanto na estação quente quanto na fria. As condições de projeção, nas salas de aula estão ruins. "
	IV - QUANTO À FURG	Na minha opinião se utiliza pouco as respostas obtidas junto aos diferentes processos avaliativos. Sugiro uma maior divulgação e encontros especiais para tal discussão.
Docente ICB	I - QUANTO À INFRAESTRUTURA	A segurança nos espaços é altamente preocupante. Os espaços de convivência são sujos e feios, os cachorros incomodam demais.
Docente ICB	I - QUANTO À INFRAESTRUTURA	"Os docentes necessitam ter mais conforto em suas salas de permanência. Muitas não possuem climatização e fica difícil o trabalho. Também não existe disponibilidade de computadores ou notebooks, sendo que precisa haver um investimento grande para o trabalho na compra destes. As salas de aula são muito quentes no verão o que dificulta o trabalho docente."
Docente ICB	I - QUANTO À INFRAESTRUTURA	As equipes de motoristas, tanto da FURG e principalmente as terceirizadas, tem de ter em mente que trabalham em uma instituição que necessita de atividades de ensino e pesquisa e que não fazem parte de um outro tipo de instituição. Quanto a disponibilidade de viaturas e de priorização para certos Institutos da FURG é uma prática que infelizmente ainda ocorre no setor de transportes.
Docente ICB	I - QUANTO À INFRAESTRUTURA	Precisamos ar condicionado na nossa sala de permanência! No verão torna-se muito difícil trabalhar nesta sala, onde bate o sol a manhã inteira.
	III - QUANTO À UNIDADE ACADÊMICA	A qualidade do meu trabalho e bem-estar geral aumentariam consideravelmente se tivesse a minha própria sala.

Docente ICB	I - QUANTO À INFRAESTRUTURA	<p>- Com relação às salas de aula, as mesmas têm dimensões adequadas, porém suas cadeiras são desconfortáveis para permanecer um número elevado de horas. Além disso, o conforto térmico é péssimo, gelado no inverno e calor no verão.</p>
	II - QUANTO À PRÁTICA DOCENTE	<p>"- Acredito que falte preparação, discussão e capacitação docente para lidar com a nova geração de estudantes que trazem um preparo para lidar com a complexidade das aulas e sua falta de atenção. Fóruns como os PROFOCAP, que poderiam ter este papel são esvaziados por conta da falta de interesse dos docentes, em muito pela sobrecarga de atividades e pela pertinência e qualidade dos momentos propostos.</p> <p>- Com relação às questões 37-38, ainda que o docente possua habilidade em tornar as aulas atrativas e próximas à realidade, existe um excesso de atividades atribuídas aos docentes (vide quadripé ensino, pesquisa, extensão e administração). Neste sentido falta tempo para o docente realizar todas as atividades inerentes a sua função com qualidade. Muitas vezes a prática de ensino é esmagada por outros aspectos da atividade docente, restando para este apenas o espaço da sala de aula e o atendimento extraclasse como momento dedicado a este processo.</p> <p>- Considerando a questão 41, ainda que o docente disponibilize horário de atendimento extraclasse, a busca de conhecimento e auxílio por parte dos estudantes é muito baixa. Mesmo em disciplina com atendimento extraclasse com monitores é infrequente a busca por parte dos alunos. Não há espaço de trabalho disponível para monitores.</p> <p>- Com relação à questão da extensão - muitos docentes não fazem extensão por falta de reconhecimento e valorização da atividade por parte dos colegas, uma vez que a atividade de pesquisa é sempre supervalorizada sobre as demais (produção científica resulta em mais retorno na matriz orçamentária e em fomento a projetos) desta forma esta atividade acaba recebendo maior reconhecimento.</p> <p>- Com relação à pesquisa (proposição de projetos, obtenção de recursos, gerenciamento) - a Universidade viveu o final de um momento de investimento grande e passou por um momento de crise neste final de quadriênio, por isso, acredito que a captação de recursos de minha parte (e de uma grande maioria de colegas) tenha sido baixa em reflexo deste momento de pouco investimento em ciência básica e educação em geral. Existe uma grande massa qualificada de docentes em busca um recurso que não é capaz de atender a demanda.</p> <p>- A gestão acadêmica precisa ser melhor discutida nas unidades. O esforço docente nestas atividades é grande e desequilibrado (alguns fazem muito mais do que outros). Não há reconhecimento por parte dos colegas aos docentes que realizem a administração da vida acadêmica. São atividades desvalorizadas de maneira geral. É uma atividade que consome tempo, esforço e de certa forma sem retorno e reconhecimento.</p> <p>- Com relação à questão 54 - O docente enfrenta um esgotamento constante - precisa, de acordo com o perfil da atividade Universitária gerir seu tempo para realizar atividades de ensino (sala e orientação), pesquisa (captar recursos, gerir projetos, prestar contas), extensão (idem pesquisa) e administração. É humanamente impossível na atual estrutura da Universidade, realizar todas estas atividades de maneira equilibrada e de maneira considerada satisfatória."</p>
	III - QUANTO À UNIDADE ACADÊMICA	<p>- O apoio à capacitação docente por parte da Unidade e Instituição é baixo. Não há (ou há muito pouca) disponibilidade de recursos para que docentes se deslocarem para atender à congressos de pesquisa e extensão, para capacitações mais longas, como Pós-D.</p> <p>- Com relação aos TAEs que desempenham atividades em laboratório de pesquisa, temos um corpo técnico com elevada qualificação acadêmica. Representam um pequeno número e de certa forma atender a todas as demandas torna-se impossível.</p>
	IV - QUANTO À FURG	<p>"- Com relação a conhecer o PDI e PPI da FURG - acredito que esta cultura está sendo ampliada na Instituição, mas está aquém do necessário para que o planejamento esteja atrelado a avaliação, e desta forma a utilização destes instrumentos seja plena.</p>

Docente ICB	I - QUANTO À INFRAESTRUTURA	<p>"Em relação aos sistemas acadêmicos, existe uma dificuldade no acesso às informações de forma clara, ou ainda de forma duplicada.</p> <p>Quanto ao serviço de cópias, a não disponibilização de impressão colorida em algumas situações prejudica a qualidade do material.</p> <p>Quanto à infraestrutura em termos de sala de aula, é necessária uma manutenção no ruído dos ventiladores das salas de aula, bem como, acompanhamento da qualidade de lâmpadas nos multimídias utilizados.</p> <p>Quanto às ações de capacitação para situações de emergências, como são atividades voluntariadas geralmente não participo.</p> <p>Quanto ao serviço de viaturas, em função dos diversos cortes orçamentários, este serviço está bem prejudicado. Quanto aos motoristas, alguns precisam ser mais cautelosos na condução."</p>
	II - QUANTO À PRÁTICA DOCENTE	<p>Uma vez que não temos formação para gestão acadêmica, mas temos a disposição e proposição para tal, acabamos não conseguindo administrar de forma eficiente todas as áreas trabalhadas nessa dimensão. A atualização de minhas aulas acabam não acontecendo com a mesma frequência como acontecia, ao mesmo tempo que tentamos atuar também pelo menos de forma satisfatória na pesquisa e extensão.</p>
	IV - QUANTO À FURG	<p>"Em relação ao PPI e PDI as atividades realizadas no seminário de avaliação no ano de 2017 oportunizaram um envolvimento e entendimento de vários pontos dentro deste planejamento Institucional. Acredito que é eminente um trabalho de pertencimento a nossa Instituição. Vemos vários espaços sendo criados, mas sempre as mesmas pessoas envolvidas.</p> <p>Quanto ao acompanhamento pedagógico, o trabalho que está sendo desenvolvido pela PROGRAD tem merecido destaque no atendimento as demandas levadas pelos cursos.</p> <p>Quanto à disponibilização da informação, quanto às normas e procedimentos da FURG, bem como sobre outros assuntos, acredito existir uma carência de informações, cursos de capacitação, bem como tempo para executá-los seriam interessantes.</p> <p>Ainda acredito que exista uma dificuldade na popularização da ciência desenvolvida em nossa IE.</p> <p>Quanto aos processos avaliativos, precisamos continuar trabalhando para aumentar o envolvimento da comunidade acadêmica.</p> <p>"</p>
Docente ICB	I - QUANTO À INFRAESTRUTURA	<p>As salas de aula do Campus Carreiros deveriam disponibilizar entradas HDMI para os computadores. Muitos projetores encontram-se em condições precárias de uso e deveriam ser revisados. Algumas salas de permanência do ICB encontram-se mal localizadas (muito próximas à laboratórios, aumentando o contato diário com solventes e substâncias tóxicas) e em condições precárias (com vazamentos e infiltrações).</p>
	III - QUANTO À UNIDADE ACADÊMICA	<p>"Os serviços da secretaria geral do ICB geralmente deixam a desejar. Alguns servidores são muito desatentos e com frequência acabam realizando tarefas de forma inadequada. Os servidores da secretaria deveriam passar por uma capacitação para a participação em processos de concurso público e devem estar mais preparados para assessorar os docentes.</p> <p>Outro ponto a ser destacado é a falta de comprometimento de muitos técnicos de laboratório. Muitos não cumprem os horários da FURG e não procuram se capacitar para algumas atividades de laboratório. Na minha opinião os técnicos de laboratório devem ter competência e treinamento para operar equipamentos e orientar os usuários. O que vejo no ICB é um grande número de técnicos ociosos e que se limitam a funções muito simples e que não exigem esforço. "</p>
	IV - QUANTO À FURG	<p>"Acredito que os resultados dos processos avaliativos poderiam ser melhor divulgados para a comunidade acadêmica.</p> <p>O processo para progressão na carreira é muito fraco. Considero o esforço a ser feito para conseguir a pontuação para progredir na carreira extremamente baixo. Isso faz com que muitos colegas consigam progredir fazendo um mínimo de esforço, desempenhando muitas vezes apenas aulas na graduação e nenhuma outra função. Este ponto desmotivante para os que trabalham de forma mais ativa na instituição. Em outras Universidades este processo é bem mais rígido e exige que o docente exerça um maior número de atividades. Sugiro que este processo seja revisto. "</p>

Docente ICB	I - QUANTO À INFRAESTRUTURA	<p>"Internet indisponível nas salas de aula do Pavilhão 4.</p> <p>Sala de permanência com problemas de infiltração de água e mofo, sem conforto térmico algum (obrigatoriedade de utilização de splitair).</p> <p>Mobiliário com ergonomia ruim, tanto nas salas de aula quanto nas salas de permanência de docentes (por exemplo, cadeiras sem ergonomia).</p> <p>Acredito que a FURG deveria investir em políticas de redução de gastos, como por exemplo com xerox, luz e água (inclusive com distribuição de água mineral).</p> <p>A utilização das viaturas para coletas está ruim, em função de baixa disponibilidade de veículos/motoristas.</p> <p>A segurança no campus precisa ser mais discutida e trabalhada, incluindo a segurança em laboratório. Ações de prevenção e treinamento para emergências são desconhecidas por mim."</p>
	II - QUANTO À PRÁTICA DOCENTE	<p>Os docentes têm trabalhado com uma carga excessiva de funções, o que torna inviável que o mesmo atinja um equilíbrio entre as atividades de ensino, pesquisa, extensão e administração. A questão da participação na gestão é bastante problemática, pois muitos docentes se recusam a atuar nestas atividades, o que acaba sobrecarregando os demais docentes.</p>
	III - QUANTO À UNIDADE ACADÊMICA	<p>A questão da atuação dos TAEs é bastante delicada. De maneira geral a insatisfação com a atuação dos mesmos dentro de minha unidade é baixa. Evidentemente que a unidade apresenta TAEs extremamente eficientes e comprometidos em suas funções, mas em termos gerais o que eu percebo é que existe pouco comprometimento, deixando muito a desejar em termos de pró-atividade e iniciativa para o desenvolvimento de suas funções.</p>
	IV - QUANTO À FURG	<p>"Acredito que as questões associadas ao atendimento à saúde mental devam ser melhoradas. Como coordenação de curso, recebo relatos de aluno que estão em acompanhamento psicológico e que acabam ficando 3 meses sem receber este atendimento em função do período de férias (dez/jan/fev/mar). Além desta questão, o atendimento inicial na PRAE para estes casos deve ser melhorado, tentando evitar situações constrangedoras na recepção.</p> <p>Outro ponto que gostaria de colocar ainda associado à saúde mental é um apoio a docentes/orientadores, visando o esclarecimento de como proceder com os alunos/orientandos com estes problemas. Esta questão precisa ser muito discutida nos cursos de graduação e pós-graduação pois nós docentes não sabemos como proceder com nossos alunos."</p>

Docente ICB	I - QUANTO À INFRAESTRUTURA	<p>A FURG cresceu bastante em termos de espaço construído e número de pessoal, quando houve o REUNI. No entanto, a estrutura não acompanhou as mudanças e nos deparamos diariamente com uma série de problemas. Salas de permanência com muitos docentes torna o ambiente improdutivo. As novas instalações nem sempre dispõe de ar condicionado, e a FURG (não somente) vive um momento de corte de despesas incluindo a aquisição de material permanente. Ainda em relação às salas de permanência, temos salas livres" para ocupação (prevista na construção do bloco), mas os docentes não conseguem se realocar porque até agora (e desde 2015) não foram instaladas as linhas telefônicas nos novos espaços. As salas de aula oferecem pouco conforto térmico. Durante os meses de verão precisamos ligar os ventiladores, e o docente tem que elevar muito a voz para se fazer ouvido em função do ruído que os ventiladores fazem. Em relação à segurança, o número de assaltos e furtos na Universidade e arredores é muito alto e inaceitável. Problemas de segurança são resolvidos com muita lentidão. Por exemplo, temos uma porta (saída de emergência) que está sendo mantida fechada por um pedaço de arame!! Nosso patrimônio e nós próprios estamos ainda mais vulneráveis nesta situação. Quanto à estrutura de laboratórios de ensino e pesquisa, a nota se deve ao serviço, visto que apesar de extremamente qualificados em sua maioria, não considero que os TAEs destes espaços desempenham totalmente suas funções, gerando uma série de problemas e conflitos. As reclamações geralmente não modificam em nada o problema, e nem resolvem. No espaço de pesquisa, temos certamente uma demanda maior de uso que o prédio comporta, pois são muitos docentes e todos seus alunos de IC e pós utilizando o espaço comum. Temos equipamentos nos corredores por falta de espaço, além de equipamentos que quebram rotineiramente em função da rede elétrica ineficiente para a demanda do espaço. O conserto de equipamentos também é outro problema, leva muito tempo para ser realizado, quando é feito. Ainda tem a questão da ineficiência no sistema de compras e licitações da FURG. Muitos pedidos são "perdidos" todos os anos, e muitas vezes os TAEs e docentes responsáveis nem tomam conhecimento. Isso significa desperdício de tempo e dinheiro."</p>
	II - QUANTO À PRÁTICA DOCENTE	<p>A falta de organização de todas as partes, assim como a burocracia exagerada, faz com que tenhamos que dedicar muito tempo a atividades administrativas, muitas das quais me parecem que poderiam ser realizadas por secretários e administradores. Isso diminui nosso tempo para dedicação ao ensino, pesquisa e extensão, que ao meu ver são os três pilares mais importantes aos quais o professor universitário deveria se dedicar.</p>
	III - QUANTO À UNIDADE ACADÊMICA	<p>"Em muitas situações, nos vemos fazendo serviços que poderiam e deveriam ser realizados pela Secretaria ou pelos TAEs da Unidade, o que muitas vezes nos desvia de nossas funções mais importantes. Acho que as solicitações de melhora na infraestrutura e outras solicitações são feitas, mas existe uma lentidão para a resolução de problemas, que em parte atribuo à demora de alguns TAEs da secretaria em solicitar tais serviços, ou ainda, falta de cobrança aos executores. Os TAEs responsáveis pelos laboratórios, em minha opinião, são muito ineficientes, além de muitas vezes não serem encontrados durante o expediente. Também é nítido que alguns deles atendem às necessidades dos docentes de forma mais pessoal, atendendo com mais qualidade a uns que a outros."</p>

	<p>IV - QUANTO À FURG</p>	<p>"71. Acho a FURG assistencialista demais. Concordo com a concessão de auxílio para os alunos que necessitam, mas estes devem fazer por merecer. Por mais que a realidade de muitos seja triste e difícil, muitos outros esperam por esta oportunidade. Por isso, alunos infrequentes ou desinteressados deveriam perder seus benefícios dentro de um espaço de tempo.</p> <p>74. Se o ENEM e o SISU permitem a entrada de alunos que vieram de um ensino básico bastante deficitário, torna-se obrigação da Universidade nivelar estes alunos para que eles possam acompanhar o desenvolvimento de atividades de nível superior. Afinal, é nossa responsabilidade formar bons profissionais, e é fundamental que eles tenham uma base mínima para conseguir realizar um curso de graduação com qualidade e tenha condições de competir por um espaço no mercado após sua formação. Acho que a PRAE apesar de ter alguns programas, ainda precisa melhorar muito neste sentido. Acredito que o Programa Linguístico ajudará bastante ao menos para a melhor aprendizagem da língua portuguesa.</p> <p>77. Uma vergonha que um espaço tão bacana tenha tantos problemas que nunca permitiram nem mesmo sua utilização, como é o caso da piscina (espero estar desatualizada, mas não é o que parece). A divulgação das práticas esportivas entre os servidores é muito pequena e poderia ser melhorada. O incentivo ao esporte, para formação de ligas acadêmicas, treinamento com profissionais qualificados e participação em campeonatos regionais e nacionais, é quase inexistente em nível de Instituição. Ao meu ver, o esporte desenvolve espírito de equipe, aceitação tranquila da derrota, e espírito saudável de competição, e deveria ser muito melhor divulgado e praticado na FURG.</p> <p>81. Esta resposta se dá a uma experiência que tive. Fui fazer uma das avaliações de saúde solicitadas, eu fiquei com o tênis enquanto a médica media minha altura e me pesava. Ofereci para tirar, e ela disse que não precisava. Questiono qual a validade da avaliação, se nem a parte básica é levada (ou foi) com seriedade.</p> <p>90. Não sei se é a realidade de outros PPGs, mas apesar de muito bons e qualificados, na minha Unidade apesar pesquisadores já com boa produção qualificada, e em determinada área, costumam ser aceitos nos PPGs. Nem sempre o recém-contratado tem uma boa produção científica, e acho que maior oportunidade poderia ser oferecida aos que estão se juntando ao quadro docente, e a manutenção no PPG aí sim dependendo de seus resultados. Por outro lado, existe a pressão da CAPES em relação a manter um alto nível para facilitar a aquisição de bolsas e recursos, o que mina um pouco o credenciamento. Não tenho uma sugestão no momento, mas isso deveria ser pensado.</p> <p>93. A ideia é ótima e muito importante, mas a adesão é extremamente baixa."</p>
--	---------------------------	---

9.3. Avaliação dos Técnico-Administrativos em Educação - AA 2018

9.3.1. Quantitativa

Na Tabela 8, são apresentados os resultados dos questionários respondidos pelos técnico-administrativos em educação do ICB e pelos técnico-administrativos em educação da FURG, na Autoavaliação 2018, para destacar as similaridades e diferenças entre eles.

Tabela 8 - Resultado da Avaliação Quantitativa dos TAEs do ICB na Autoavaliação 2018. Os resultados são apresentados como Média, Desvio Padrão, Percentual de respostas "não existe" e "sem condições de opinar", em função do número de TAEs respondentes

FURG (Número de TAEs = 1.191) (Percentual de participação = 45,4%)					ICB (Número de TAEs = 36) (Percentual de participação = 80,6%)			
Perguntas	Média	Desvio	Não Existe	Sem condições de opinar	Média	Desvio	Não Existe	Sem condições de opinar
I – QUANTO À EXECUÇÃO DAS MINHAS ATIVIDADES								
1. A informação que recebo por parte de minha chefia imediata e colegas quanto à execução das tarefas e atividades desempenhadas no meu cargo é..	4,25	0,79	0,00	1,85	4,14	0,65	0,00	0,00
2. A forma de repasse institucional das informações quanto à execução das minhas atividades é..	3,79	0,90	0,00	3,51	3,59	0,80	3,57	0,00
3. O recebimento de amparo e de orientação legal para o embasamento das minhas atividades é..	3,65	1,01	0,00	3,70	3,00	0,91	7,14	3,57
4. A relação entre a demanda de serviços e o número de TAEs que executam as atividades do setor em que atuo é..	3,54	1,02	0,00	1,11	3,61	1,10	0,00	0,00
5. A percepção que eu tenho sobre a importância do meu trabalho para a Universidade é..	4,35	0,74	0,00	0,92	4,18	0,72	0,00	0,00
6. A colaboração de outras unidades da FURG para o exercício de minhas atividades é..	3,77	0,79	0,00	2,96	3,81	0,80	0,00	7,14
7. A autonomia do gestor (chefia imediata) da minha unidade de trabalho para resolver problemas é..	4,13	0,89	0,00	2,77	3,96	0,58	0,00	0,00
8. A receptividade do gestor da minha unidade de trabalho (chefia imediata) a respeito das minhas críticas e sugestões sobre o desenvolvimento das atividades que executo é..	4,29	0,89	0,00	1,29	4,29	0,71	0,00	0,00
9. As manifestações de reconhecimento do gestor (chefia imediata) pelo trabalho desenvolvido por mim são..	4,25	0,88	0,00	3,70	3,93	0,90	0,00	0,00
10. A coerência entre as ações do gestor da minha unidade de trabalho (chefia imediata) e seu discurso é..	4,22	0,90	0,00	2,22	4,11	0,74	0,00	0,00
II - QUANTO À INFRAESTRUTURA								
11. O ambiente físico em que executo meu trabalho (sala, laboratório, etc.), no que se refere a mobiliário e à ergonomia é..	3,66	1,01	0,00	0,00	3,00	1,12	0,00	0,00
12. O ambiente físico em que executo meu trabalho (sala, laboratório, etc.), no que se refere à infraestrutura (conforto térmico, iluminação, acústica e etc.) é ...	3,68	1,08	0,00	0,00	3,29	1,18	0,00	0,00
13. As condições dos materiais e equipamentos que necessito para realizar meu trabalho são..	3,84	0,87	0,00	0,00	3,61	0,69	0,00	0,00
14. A adequação dos laboratórios (de ensino, de pesquisa e de informática) com relação às normas e equipamentos de segurança é..	3,50	0,98	0,00	37,34	2,84	0,85	0,00	10,71
15. As ações de capacitação para situações de emergência são ...	2,83	1,12	0,00	33,64	2,61	0,84	3,57	14,29
16. Os auditórios, miniauditórios e anfiteatros do <i>campus</i> em que você atua, no que se refere à quantidade e à dimensão são...	3,98	0,84	0,00	23,48	4,00	0,76	10,71	35,71

17.	Os auditórios, miniauditórios e anfiteatros do <i>campus</i> em que você atua, no que se refere à limpeza e à conservação são ...	4,13	0,81	0,00	23,11	3,93	0,83	10,71	39,29
18.	Os serviços de impressão e fotocópias oferecidos em seu local de trabalho são...	4,08	0,87	0,00	5,18	3,96	0,64	0,00	0,00
19.	Os sistemas informatizados da FURG (sistemas.furg,ARGO) utilizados no desempenho das suas atividades são...	3,60	0,78	0,00	3,33	3,82	0,72	0,00	0,00
20.	O sistema de <i>e-mail</i> institucional disponibilizado é ...	3,71	0,91	0,00	4,25	3,04	0,89	0,00	10,71
21.	A qualidade e disponibilidade da Internet no <i>campus</i> em que você atua são...	3,76	0,90	0,00	0,00	3,07	0,94	0,00	0,00
22.	A limpeza e conservação das dependências do <i>campus</i> em que você atua são...	3,89	0,86	0,00	0,00	3,93	0,77	0,00	0,00
23.	Os espaços de alimentação disponíveis no <i>campus</i> em que você atua são...	3,38	0,97	0,00	7,39	3,24	0,83	0,00	10,71
24.	Os espaços de convivência disponíveis no <i>campus</i> em que você atua são ...	3,59	0,92	0,00	7,02	3,63	0,79	3,57	0,00
25.	As condições de segurança do <i>campus</i> em que você atua são...	3,25	0,91	0,00	2,59	2,75	0,97	0,00	0,00
26.	As opções de mobilidade interna (calçadas, passarelas, vias e ciclovias) no <i>campus</i> em que você atua são...	3,63	0,87	0,00	3,70	3,64	0,78	0,00	0,00
27.	As condições de acessibilidade a pessoas com deficiência no <i>campus</i> em que você atua são...	3,12	0,90	0,00	19,41	3,10	0,77	0,00	25,00
28.	O transporte interno, em termos de frequência e pontualidade é...	3,43	0,92	0,00	54,71	3,53	0,99	0,00	46,43
29.	O transporte público municipal que atende ao <i>campus</i> em que você atua, em termos de frequência e pontualidade é...	2,49	1,08	0,00	46,95	1,86	0,86	0,00	50,00
30.	O transporte público intermunicipal que atende ao <i>campus</i> em que você atua, em termos de frequência e pontualidade é...	3,28	1,07	0,00	69,13	2,40	1,14	0,00	82,14
31.	O transporte interno, em termos de qualidade e segurança é...	3,47	0,80	0,00	53,60	3,50	0,76	0,00	50,00
32.	O transporte público municipal que atende ao <i>campus</i> em que você atua, em termos de qualidade e segurança é...	2,36	1,05	0,00	45,10	2,07	0,96	0,00	46,43
33.	O transporte público intermunicipal que atende ao <i>campus</i> em que você atua, em termos de qualidade e segurança é...	3,35	0,96	0,00	69,50	2,80	1,10	0,00	82,14
34.	O transporte para realização de atividades fora do <i>campus</i> em que você atua, em termos de condição das viaturas é ...	3,72	0,81	0,00	36,78	3,30	0,57	0,00	28,57
35.	O transporte para realização de atividades fora do <i>campus</i> em que você atua, em termos de preparo dos motoristas é ...	4,04	0,69	0,00	39,00	3,68	0,67	0,00	32,14
III - QUANTO À FURG									
36.	O meu conhecimento sobre o Projeto Pedagógico Institucional da FURG – PPI 2011/2022 (filosofia, missão, visão, diretrizes, princípios norteadores do ensino, da pesquisa e da extensão, perfil dos servidores e estudantes, avaliação e planejamento e objetivos estratégicos) é...	3,34	0,99	0,00	13,68	3,25	0,79	3,57	10,71
37.	O meu conhecimento sobre o Plano de Desenvolvimento Institucional da FURG – PDI 2015/2018 (eixos norteadores, objetivos, estratégias e programas) é...	3,34	0,99	0,00	6,65	3,21	0,78	3,57	10,71
38.	No desenvolvimento de minhas atividades, minha contribuição para o cumprimento do planejamento da minha unidade é...	4,25	0,63	0,00	19,59	4,19	0,57	0,00	7,14

39. A transparência da informação sobre a utilização dos recursos orçamentários da FURG é...	3,33	1,06	0,00	14,42	3,19	0,68	0,00	25,00
40. O grau de participação da FURG, no tocante ao atendimento das necessidades da sociedade, quanto à formação de recursos humanos é...	3,93	0,75	0,00	16,64	3,87	0,55	0,00	17,86
41. O grau de participação da FURG, no tocante ao atendimento das necessidades da sociedade, quanto à geração de conhecimento e de novas tecnologias é...	3,94	0,81	0,00	19,96	3,54	0,78	0,00	14,29
42. O grau de participação da FURG, no tocante ao atendimento das necessidades da sociedade, quanto à atividades extensionista e de assistência é...	3,88	0,80	0,00	14,23	3,71	0,72	0,00	25,00
43. O planejamento e as ações para realização de qualificação (ensino médio, graduação e pós-graduação) na minha unidade são...	3,91	0,84	0,00	6,65	4,11	0,58	0,00	3,57
44. As ações de capacitação (por exemplo, cursos de informática, língua estrangeira, gestão de pessoas, Libras) oferecidas pela Universidade são...	3,82	0,84	0,00	14,23	3,71	0,71	0,00	0,00
45. As ações de desenvolvimento (por exemplo, ginástica laboral, correndo pela FURG, preparação para a aposentadoria) oferecidas pela Universidade são...	3,74	0,96	0,00	26,62	3,88	0,77	0,00	7,14
46. A discussão, na minha unidade de trabalho, acerca dos assuntos pautados nos conselhos superiores da FURG é...	2,98	1,10	0,00	29,76	3,00	0,88	0,00	32,14
47. O comprometimento profissional dos colegas com as necessidades da Unidade em que trabalho é...	4,00	0,89	0,00	2,59	3,96	0,71	0,00	3,57
48. O nível de satisfação das pessoas no meu ambiente de trabalho é...	3,72	0,88	0,00	3,33	3,70	0,61	0,00	3,57
49. O meu orgulho em trabalhar na FURG é...	4,54	0,68	0,00	0,55	4,57	0,50	0,00	0,00
50. A Assistência Básica ao Estudante (auxílio e bolsas) oferecida pela FURG é..	4,11	0,85	0,00	44,36	3,92	0,95	0,00	53,57
51. O acompanhamento pedagógico oferecido pela FURG é...	3,90	0,79	0,00	51,94	3,70	0,48	0,00	64,29
52. As políticas de ações afirmativas realizadas pela FURG são...	4,01	0,76	0,00	41,40	3,93	0,46	0,00	46,43
53. As atividades culturais desenvolvidas pela FURG são...	3,87	0,73	0,00	21,26	3,62	0,67	0,00	25,00
54. As opções de lazer e esporte oferecidas pela FURG são...	3,41	0,98	0,00	28,47	2,83	1,03	3,57	14,29
55. As ações de educação a distância da FURG são...	3,92	0,73	0,00	51,02	3,94	0,54	0,00	35,71
56. A disponibilização da informação quanto às normas e procedimentos da FURG, bem como sobre outros assuntos que me dizem respeito é...	3,46	0,88	0,00	7,58	3,12	0,83	0,00	10,71
57. O atendimento à saúde física disponível no <i>campus</i> em que você atua é...	3,44	0,97	0,00	14,97	3,54	0,86	0,00	7,14
58. O atendimento à saúde mental disponível no <i>campus</i> em que você atua é...	3,13	1,08	0,00	35,30	3,28	1,02	0,00	35,71
59. O meu conhecimento sobre o Sistema de Gestão Ambiental da FURG (SGA-FURG) é ...	3,00	1,11	0,00	23,66	3,54	0,98	0,00	14,29
60. As ações realizadas pelo Sistema de Gestão Ambiental (SGA-FURG) são...	3,56	0,84	0,00	54,90	3,63	0,68	0,00	32,14
61. As oportunidades de cooperação acadêmica entre a FURG e instituições estrangeiras são...	3,75	0,77	0,00	63,40	3,69	0,70	0,00	42,86
62. As informações e apoio institucional para participação em ações de cooperação internacional são...	3,55	0,86	0,00	65,43	3,50	0,85	0,00	50,00
63. As ações de incentivo à inovação tecnológica, à solicitação de propriedade intelectual e à transferência de tecnologia propostas pela FURG são...	3,78	0,84	0,00	59,52	3,30	0,67	0,00	64,29
64. As ações de incentivo ao empreendedorismo e à incubação de empresas de base tecnológica são...	3,85	0,82	0,00	56,75	3,25	0,97	0,00	57,14

65.	O processo de Avaliação de Desempenho dos TAEs realizado pela FURG é...	3,43	0,96	0,00	6,65	3,11	0,99	0,00	0,00
66.	O processo de Autoavaliação Institucional da FURG é...	3,77	0,80	0,00	4,62	3,56	0,64	0,00	3,57
67.	As ações e melhorias oriundas dos processos avaliativos (Docente pelo Discente, SiB, RU, Autoavaliação Institucional, SECOM, dentre outros) da FURG são...	3,48	0,98	0,00	31,24	3,29	0,96	0,00	25,00

9.3.2. Qualitativa

Os comentários relatados pelos técnico-administrativos em educação do ICB, na Autoavaliação 2018, são apresentados a seguir, na Tabela 9.

Tabela 9 - Resultado da Avaliação Qualitativa dos Técnico-administrativos em Educação do ICB - AA 2018

SEGMENTO	DIMENSÃO	COMENTÁRIO
TAE	II - QUANTO À INFRAESTRUTURA	24 - Não existe espaço de convivência para os TAEs na FURG, apenas usamos os espaços comuns a todos. 25 - Quanto à segurança, muito ruim, por exemplo se vamos correr ou caminhar na pista existente no centro esportivo, temos que competir com as bicicletas que andam por lá, sem que tenha um vigilante para impedir a entrada das bicicletas ou ficar no local. Tb as bicicletas andam no corredor da biblioteca no meio das pessoas.
	III - QUANTO À FURG	42 - a FURG, apesar de ser voltada à comunidade deixa muito a desejar, deveria abraçar mais causas, como a da Bicharada por exemplo e deve haver outras necessitando da colaboração da Universidade, realmente, precisa olhar mais ao seu redor, as comunidades carentes do entorno podiam ter mais auxílio da Universidade. 54 - Quanto às opções de lazer e esporte, tá de brincadeira? São oferecidas no horário de trabalho, nunca tem vaga... com um curso de educação física na Universidade, devia ter alguém preparado para dar aulas aos próprios colegas, alguém lá na pista. O próprio correndo pela FURG, não precisaria trazer ninguém de fora, mas não a FURG acabou pagando para alguém de fora com um curso que formas profissionais na área. Sem contar que há uma academia que não pode ser usada pelos servidores... tem muito que melhorar. 57- Quanto ao atendimento à saúde física disponível, as enfermeiras nos atendem muito bem, difícil marcar dentista, o atendimento é bom. Quanto aos médicos, prefiro ir na Unimed diretamente, então não vejo a necessidade dos médicos. Quanto ao atendimento psicológico, não utilizei, mas os colegas comentaram que é muito bom. 67 - Os processos avaliativos dão a impressão que só servem como esse para ter uma noção do que pensamos sobre a FURG e não vejo nada a partir deles, gostaria de que houvesse uma resposta sobre as avaliações, que fosse divulgada, como positiva ou negativa, com a participação, inclusive para chamar a atenção que mais pessoas participem das avaliações. Acredito que muitos vão responder mecanicamente, sem pensar nas respostas de questões que são importantes nos processos avaliativos.
TAE	III - QUANTO À FURG	45 - As ações de desenvolvimento (por exemplo, ginástica laboral, correndo pela FURG, preparação para a aposentadoria) oferecidas pela Universidade são... * Quanto à ginástica laboral não está sendo ofertada e tornava o fazer diária muito mais leve e produtivo.

TAE	I - QUANTO À EXECUÇÃO DAS MINHAS ATIVIDADES	6- Depende da unidade. Existem unidades que colaboram e outras não, como alguns setores da Proinfra, que muitas vezes não conseguem atender as demandas da nossa unidade.
	II - QUANTO À INFRAESTRUTURA	18 - Atualmente todas as cópias e impressões são efetuadas na secretaria do Instituto, o que atrapalha o nosso trabalho; Era preferível quando existiam as vitoletas" e os servidores se dirigiam ao Xerox para fazer as cópias. 24- Faltam espaços de convivência e ações de integração para os servidores da universidade."
	III - QUANTO À FURG	44- Acho que são poucos cursos que são oferecidos, deixando a qualidade a desejar em alguns casos (como por exemplo, o curso de inglês). Poderia ter um curso de word e excel avançado. 45 - Poderia haver mais atividades visando o bem estar dos servidores, além do Correndo pela Furg". São muitos servidores e poucas atividades. 54 - Não tenho conhecimento de ações de lazer para servidores, deveria ter opções de atividades esportivas.O centro esportivo deveria ter uma estrutura melhor, com opções de lazer não só para alunos mas também para servidores."
TAE	II - QUANTO À INFRAESTRUTURA	A Climatização da sala foi instalada, tanto a compra do split como a instalação por iniciativa dos colegas. Juntamos o dinheiro para adquirir e instalar. O mesmo se aplica para as cadeiras e computadores, que são bens pessoais.
TAE	I - QUANTO À EXECUÇÃO DAS MINHAS ATIVIDADES	Com relação as questões 2 e 3. Acho que seria interessante a FURG organizar seminários de desenvolvimento profissional. No ICB durante os cursos de qualificação ministrados para os técnicos de laboratório tivemos oportunidade de reunir todos os colegas do instituto e discutir os problemas da unidade mesmo não sendo este o objetivo principal do curso. Neste ponto acredito que um seminário que reunisse os servidores organizados por cargo ajudaria no planejamento das atividades.
TAE	III - QUANTO À FURG	A questão 44, os cursos de capacitação oferecidos são sempre os mesmos (libras, língua estrangeira, informática) não atendendo as demandas do instituto, para que os mesmos ocorram é necessário a organização dentro do próprio instituto e a progep muitas vezes acaba tentando dificultar a excussão dos mesmos.
TAE	I - QUANTO À EXECUÇÃO DAS MINHAS ATIVIDADES	4. O número de TAE's na parte administrativa é menor do que o necessário para o desenvolvimento das atividades. Com a implantação das 30 horas em algumas unidades está havendo uma desunião entre os técnicos administrativos, pois é inadmissível dentro de uma mesma unidade, e Instituição algumas pessoas terem o privilégio de desfrutar das 30 horas enquanto que os demais (a grande maioria) tem que cumprir oito horas diárias, creio que os gestores deveriam repensar esta atitude e procurar ver a melhor forma de implementar as 30 horas em todos setores da Instituição.
	II - QUANTO À INFRAESTRUTURA	24 . Não existem áreas de lazer. 25. O número de seguranças no campus é infinitamente menor do que o necessário.
	III - QUANTO À FURG	45. Me inscrevo no correndo pela FURG, desde o primeiro ano do projeto e acho maravilhoso. Porém acredito que tendo a FURG um curso de Educação Física deveriam haver muito mais atividades físicas oferecidas para os tae's. Creio que até mesmo o Correndo pela FURG poderia ser dado por professores do curso de Educação Física não tendo a FURG que pagar professores de fora, e que além dessa, outras atividades físicas poderiam serem oferecidas, se já que os alunos devem cumprir estágio obrigatório.

9.4. Resultados do Seminário Interno de Avaliação - 2018

Instituto de Ciências Biológicas (ICB)

CONSIDERAÇÕES SOBRE OS ASPECTOS POSITIVOS DA UNIDADE:

Eixo I - Ensino de Graduação

- Contribuição dos cursos de graduação do ICB para a aquisição de conhecimento e formação profissional.
- Relacionamento entre os colegas do curso.
- Relacionamento entre o coordenador do curso com os alunos.
- Utilização da biblioteca.
- Habilidade dos docentes na organização e desenvolvimento das disciplinas.
- Habilidade de orientação a alunos de graduação.

Eixo II - Ensino de Pós-Graduação

- Habilidade de orientação a alunos de pós-graduação.
- Atuação dos coordenadores de pós-graduação.

Eixo III - Pesquisa

- Habilidade dos docentes em propor projetos de pesquisa.
- Produção científica qualificada

Eixo VIII - Gestão de Pessoas

- A forma de repasse de informações, a receptividade, a coerência entre discurso e prática, as manifestações de reconhecimento e a autonomia da chefia imediata quanto às atividades executadas pelos TAEs.
- A percepção da importância do cargo dos TAEs.
- A satisfação e orgulho dos servidores do ICB em trabalhar na FURG.
- A pró-atividade dos docentes em auxiliar os colegas.
- Planejamento da unidade sobre o processo de qualificação dos TAEs da unidade.

Eixo IX - Infraestrutura

- Os auditórios, miniauditórios e anfiteatros do *campus*, no que se refere à limpeza e à conservação;
- As instalações administrativas do ICB;
- Transporte interno da FURG no que se refere a preparo dos motoristas;
- A disponibilidade dos serviços de fotocópias.

Eixo XII - Gestão Institucional

- Atuação docente em atividades de gestão acadêmica.

CONSIDERAÇÕES SOBRE OS ASPECTOS A MELHORAR NA UNIDADE:

Eixo I - Ensino de Graduação

Pontos razoáveis:

- Os discentes têm dificuldade de entender a relação entre as disciplinas e suas atividades profissionais
- Os laboratórios de SLS necessitam de adequações
- O uso de recursos do ambiente virtual
- O incentivo à participação em grupos de estudos, encontros, congressos é razoável.
- O acompanhamento pedagógico.
- Melhorar o processo de avaliação docente pelo discente

Pontos fracos:

- Desconhecimento dos PPCs.
- Uso de recursos e ferramentas de ensino a distância, pelos docentes.
- Dificuldade de apoio aos estudantes da coordenação de alguns cursos.
- Alta taxa de evasão.

Eixo II - Ensino de Pós-Graduação

Pontos razoáveis:

- Oportunidade de cursos de pós-graduação (Rio Grande)
- Cooperação acadêmica entre a FURG e Instituições estrangeiras
- Contribuição do curso para formação como cidadão e aquisição de conhecimento prático
- Infraestrutura de salas de aula (PPGBAC) e laboratórios
- Ações de incentivo aos docentes para a inserção na pós-graduação

Pontos fracos:

- Oportunidade de cursos de pós-graduação (São Lourenço do Sul)
- Ações de qualificação da Pós-graduação

Eixo III - Pesquisa

Pontos razoáveis:

- Adequação dos laboratórios de pesquisa
- Participação de discentes (graduação) em projetos de pesquisa
- Atuação dos TAEs em laboratórios de pesquisa
- Atuação dos docentes para captação de fomento para ações de pesquisa
- Ações de incentivo aos docentes para a inserção na pesquisa
- Ações de qualificação de pesquisa

Eixo IV - Inovação Tecnológica

Pontos razoáveis:

- Ações de incentivo à inovação tecnológica, à solicitação de propriedade intelectual e transferência de tecnologia.

Pontos fracos:

- As ações de incentivo ao empreendedorismo e à incubação de empresas de base tecnológica.
- Baixa capacidade de opinião sobre as questões relacionadas à Inovação

Eixo V - Extensão e Eixo VI - Cultura

Pontos razoáveis:

- Atuação dos docentes na extensão;
- O grau de participação da FURG, no tocante ao atendimento das necessidades da sociedade, quanto à atividades extensionista;

Pontos fracos:

- Estudantes de Pós-graduação, graduação, principalmente os discentes da Licenciatura em Ciências Biológicas, e docentes identificam como frágil a participação da unidade na extensão e cultura;
- Falta de visibilidade das ações extensionistas e culturais do ICB.
- Captação de dinheiro para desenvolvimento da extensão pelo ICB;

Eixo VII - Assuntos Estudantis

Pontos razoáveis:

- Poucas oportunidades para participar de projetos de ensino, pesquisa e extensão
- Assistência Básica ao Estudante
- Poucas atividades culturais

Pontos fracos:

- Pouco apoio para participação em eventos
- Pouco domínio de língua estrangeira
- Baixa representação estudantil nas Comissões e Conselhos
- Atendimento à saúde física e mental é fraco

Eixo VIII - Gestão de Pessoas

Pontos razoáveis:

- Repasse institucional de informações sobre a execução das atividades dos TAEs.
- Atuação dos TAEs da secretaria Geral.
- O processo de avaliação de desempenho dos TAEs.
- Comprometimento profissional dos servidores com as necessidades da unidade.
- Ações de incentivo para participação na pós-graduação.

Pontos fracos:

- As ações de capacitação para situações de emergências.
- A utilização de recursos e ferramentas de educação a distância (Moodle, chat, fóruns...) nas disciplinas ministradas.
- O atendimento à saúde física e mental disponível nos *campi* Rio Grande e São Lourenço do Sul.
- Atuação dos TAEs nos laboratórios de ensino e pesquisa.

Eixo IX - Infraestrutura

Pontos razoáveis:

- Os equipamentos de apoio didático-pedagógicos disponíveis no polo/*campus* (quadros, multimídia e outros).
- Os auditórios, miniauditórios e anfiteatros do *campus* no que se refere à quantidade e à dimensão.

Pontos fracos:

- Salas de aula e salas de permanência, no que se refere à infraestrutura, mobiliário e ergonomia, conforto térmico, iluminação, acústica e etc
- Espaços de alimentação do *campus* SLS
- Condições de segurança do *campus* Rio Grande
- Opções de lazer e cultura oferecidos pela FURG.
- Adequação dos laboratórios (de ensino, de pesquisa e de informática) com relação às normas e equipamentos de segurança.

- Opções de mobilidade interna (calçadas, passarelas, vias e ciclovias)
- Salas de permanência para docentes, no que se refere ao número de ocupantes - SLS

Eixo X - Gestão Ambiental

Pontos razoáveis/fracos:

- O conhecimento sobre o Sistema de Gestão Ambiental da FURG (SGA-FURG). (fraco entre os estudantes)
- As ações realizadas pelo Sistema de Gestão Ambiental (SGA-FURG) . (razoável entre servidores e fraco/razoável entre estudantes)

Eixo XI - Gestão da Informação

Pontos razoáveis:

- Os sistemas informatizados da FURG (sistemas.furg, ARGO) disponíveis.
- O sistema de e-mail institucional disponibilizado.
- Os recursos do ambiente virtual utilizados pelos professores para apoiar as atividades de ensino.
- Os recursos (plataformas e instalações) de educação a distância disponíveis para apoiar as atividades de ensino.
- A disponibilização da informação quanto às normas e procedimentos da FURG.
- A transparência da informação sobre a utilização dos recursos orçamentários da FURG.
- As ações e melhorias por parte da chefia imediata oriundas dos processos avaliativos da FURG.

Pontos fracos:

- A qualidade e disponibilidade da Internet no *campus* SLS e Bloco 5-Limnologia.
- Desconhecimento do Projeto Pedagógico Institucional da FURG – PPI 2011/2022.
- Desconhecimento do Plano de Desenvolvimento Institucional da FURG – PDI 2015/2018 (eixos norteadores, objetivos, estratégias e programas).

Eixo XII - Gestão Institucional

Pontos razoáveis:

- O transporte interno.
- O processo de Avaliação Docente pelo Discente.
- O processo de Autoavaliação Institucional da FURG e sua contribuição para melhoria da Instituição.
- O grau de participação da FURG, no tocante ao atendimento das necessidades da sociedade, quanto à geração de conhecimento e de novas tecnologias.

Pontos fracos:

- Transporte público municipal e intermunicipal.
- Cooperação acadêmica entre a FURG e instituições estrangeiras.
- O equilíbrio de tempo destinado a atividades de ensino, pesquisa, extensão e administração.

10 Ações Realizadas em 2019, 2020, 2021 e 2022

Durante os anos de 2019, 2020, 2021 e 2022, a FURG realizou diversas ações, descritas nos Relatórios dos Planos de Ação 2019, 2020, 2021 e 2022 das unidades administrativas e acadêmicas (sistemas FURG), embora em 2020 e 2021 a realização de suas ações tenha sofrido um grande impacto devido à pandemia do COVID-19. Nesses relatórios estão as avaliações finais das unidades frente às metas e ações propostas, no ano anterior: o que realmente se conseguiu atingir e o que precisará ser retomado no ano seguinte.

A partir das ações relatadas e de outras que a Coordenação do Curso e NDE identificaram, destacamos as que tentaram resolver ou amenizar as fragilidades apontadas pela comunidade universitária, associadas ao curso em questão, durante a Autoavaliação Institucional de 2018.

Foram consideradas fragilidades as questões que ficaram com a média próxima ou abaixo de **3** nas respostas dos discentes e docentes do curso ou nas respostas dos técnico-administrativos em educação da unidade, desde que o somatório dos percentuais das respostas “Não existe” e “Sem condições de opinar” não tenha ultrapassado 70%. As questões que tiveram percentuais de respostas “Não existe” acima de 50% foram consideradas fragilidades. As questões que receberam respostas com média entre **3** e **4** no curso, mas que comparativamente com a FURG ou a Unidade esteja inferior a uma das duas, foram também consideradas fragilidades, desde que o somatório dos percentuais das respostas “Não existe” e “Sem condições de opinar” não tenha ultrapassado 70%. Também foram incluídos como fragilidades os pontos negativos indicados nas questões abertas do questionário dos discentes, docentes e técnico-administrativos em educação e no Seminário Interno de Avaliação da unidade. Para melhor associação com as ações realizadas, as fragilidades foram agrupadas por temas.

10.1. Ações realizadas em 2019, 2020, 2021 e 2022 x Fragilidades identificadas na Autoavaliação Institucional 2018 - Tecnologia em Toxicologia Ambiental

TEMA: ATIVIDADES DE ENSINO				
FRAGILIDADES IDENTIFICADAS NA AUTOAVALIAÇÃO INSTITUCIONAL 2018	QUESTIONÁRIOS DISCENTES	QUESTIONÁRIOS DOCENTES	QUESTIONÁRIOS TAEs	SEMINÁRIO DE AUTOAVALIAÇÃO DO ICB
	-	Questão 45	-	- Desconhecimento do PPC;
	AVALIAÇÃO QUALITATIVA DISCENTES	AVALIAÇÃO QUALITATIVA DOCENTES	AVALIAÇÃO QUALITATIVA TAEs	- Uso de recursos e ferramentas de ensino a distância, pelos docentes;
	-	- Se o ENEM e o SISU permitem a entrada de alunos que vieram de um ensino básico bastante deficitário, torna-se obrigação da Universidade nivelar estes alunos para que eles possam acompanhar o desenvolvimento de atividades de nível superior;	-	- Dificuldade de apoio aos estudantes pela coordenação de alguns cursos; - Alta taxa de evasão; - Baixa utilização de recursos e ferramentas de educação a distância (Moodle, chat, fóruns...) nas disciplinas ministradas;
AÇÕES REALIZADAS EM 2019	<p>- Foi realizado em julho de 2019 o congresso de 10 anos do curso de Tecnologia em Toxicologia Ambiental. Neste palestraram 3 profissionais da área de toxicologia ambiental e foram realizadas várias rodas de conversa entre professores do curso e alunos. Totalizando pelo menos 10 momentos de troca de informação. No início do ano também foram coletadas opiniões de alunos durante uma assembleia entre os alunos e docente;</p> <p>- A fim de combater a evasão e a retenção nos cursos de graduação algumas foram realizadas pela PROGRAD como, por exemplo: apresentação e debate no COMGRAD, do mês de agosto, a minuta de Deliberação referente à regulamentação da oferta de disciplinas na modalidade à distância nos cursos presenciais de graduação (20% EAD). Esta proposta foi elaborada por Comissão da PROGRAD, composta por cinco Coordenadores de Cursos de Graduação presenciais e a distância (Portaria nº 2582/2018), um representante da Secretaria de Educação a Distância (SEAD) e presidida pela Diretora de Avaliação e Desenvolvimento da Graduação. Após o debate a proposta foi encaminhada para a</p>			

	<p>reunião de Gabinete e sofreu pequenas alterações, retornando para os ajustes finais na Comissão, sendo encaminhada aprovação no COEPEA;</p> <ul style="list-style-type: none"> - Reuniões com os NDEs ou coordenadores dos Cursos de Graduação que fizeram alterações curriculares a fim de orientar a necessidade de flexibilização dos currículos com o objetivo de diminuir a retenção e a evasão dos alunos. Em 2019 as principais alterações nos Cursos foram: mudança período de ingresso, retirada de pré-requisitos de disciplinas, troca de localização no semestre de disciplinas e criação de disciplinas novas tanto obrigatórias quanto disciplinas optativas; - Política de bolsa - No campo da política de bolsas de monitoria e de ensino, é importante destacar a qualificação dos processos de análise das propostas de trabalho inscritas. A comissão assessora de avaliação tem atuado no sentido de melhorar o Edital e de a cada edição inovar na seleção de propostas que estejam engajadas no enfrentamento da evasão e da retenção. Nessa direção em 2019 foram distribuídas 100 bolsas de monitoria e 30 bolsas de ensino, todas atendendo o critério de atender pedagogicamente os estudantes evitando a reprovação e a evasão. As disciplinas contempladas com bolsa são aquelas que historicamente apresentam maior grau de dificuldade aos estudantes. Como acompanhamento do trabalho de monitores e professores a DIPED desde 2017 realiza encontros nos quais são discutidos os limites e as possibilidades das atividades. Em 2019, esses encontros não aconteceram, mas, os estudantes responderam um questionário no qual elencam as principais dificuldades e as possibilidades do trabalho com os colegas; - Foram realizadas as reuniões de discussão sobre a resolução dos 20% (atualizada para 40% PORTARIA Nº 2.117, DE 6 DE DEZEMBRO DE 2019) de EaD nos cursos de graduação presenciais, resultando em documento estruturado, com orientações e normativas, aprovado no COMGRAD, aguardando encaminhamento ao CONSUN para continuidade das ações necessárias à formalização dos processos; - O curso de capacitação/formação para o uso de Conferência web (MConf): estrutura física e tecnológica, criação e gerenciamento de salas virtuais e reuniões online foi ofertado de 23 a 27/09 na SEaD, com adesão de 20 unidades da FURG.
<p style="text-align: center;">AÇÕES REALIZADAS EM 2020</p>	<ul style="list-style-type: none"> - Foram aprovadas as normas de Criação de Curso de Graduação (Deliberação 043/2020 do COEPEA) e de Alteração Curricular (Deliberação 044/2020 do COEPEA). Além das normas, foram aprovadas pela PROGRAD as Instruções Normativas correspondentes. - Foi finalizado o processo de emissão de documentos diretamente pelo sistema acadêmico e enviado via online para o solicitante, com chave de autenticidade, como: Atestado de Frequência, Atestado de Conclusão de Curso, Atestado de Provável Formando e Declaração de Cancelamento de Matrícula. - Foi instituído o Edital de Tutores de Coordenação. - Foram realizadas palestras e encontros com profissionais da área de interesse do curso.
<p style="text-align: center;">AÇÕES REALIZADAS EM 2021</p>	<ul style="list-style-type: none"> - Foi elaborado o Programa de Enfrentamento à Evasão e Retenção de estudantes de graduação. A comissão estudou a evasão e a retenção nos Cursos de graduação e elaborou um questionário online que foi aplicado nos meses de julho a agosto de 2021 aos estudantes que se evadiram entre os anos de 2014 a 2019 a fim de verificar os principais motivos de sua saída da Universidade. A comissão está na fase de conclusão da análise dos dados dos respondentes, para posterior apresentação e discussão com as Unidades Acadêmica, a fim de subsidiar a construção da política. - Foi ofertado pela PRAE Curso de Estudos Extracurriculares para Estudantes de Graduação sendo disponibilizados para realização no sistema 5 módulos do Curso de Estudos Extracurriculares para Estudantes de Graduação. Todos os estudantes inscritos no curso foram atendidos. Foram emitidos 225 certificados do curso e 463 estudantes já acessaram a plataforma.

	<p>- Todos os estudantes ingressantes pelo Processo Seletivo Específico Indígena e Quilombola tiveram acompanhamento pedagógico de forma sistemática e todos os estudantes deferidos em acompanhamento pedagógico durante o período emergencial foram acompanhados de forma remota e receberam atendimentos por meio de plataformas de interação on-line, sempre que necessário. Esta atividade é desenvolvida em parceria da Coordenação de Apoio e Acompanhamento Pedagógico do Estudante - CAAPE e com a Coordenação de Bem Viver Universitário que possui uma pedagoga que vem participando ativamente no acompanhamento dos estudantes, principalmente aos ingressantes na moradia estudantil.</p>
<p>AÇÕES REALIZADAS EM 2022</p>	<p>- Foi aprovada no COEPEA a Resolução 79/2022, instituída no dia 23 de setembro de 2022, que dispõe sobre a constituição de Comissão Especial para coordenar o processo de Avaliação das Alterações Curriculares para a Curricularização da Extensão dos cursos de graduação da FURG, que mudarão seus Projetos Pedagógicos para inserir a extensão curricular como componente obrigatório, com no mínimo 10% da sua carga horária total, bem como a INSTRUÇÃO NORMATIVA CONJUNTA PROEXC/PROGRAD/FURG No 1, DE 8 DE ABRIL DE 2022.</p> <p>- Foram realizadas reuniões do PANGEA e nos NDEs dos cursos de licenciatura para orientar acerca da curricularização da extensão e sobre as alterações curriculares com base na Política de Formação da FURG. Realizou-se em junho de 2022 o Fórum das Licenciaturas voltado ao tema das políticas curriculares e o impacto na formação de professores. O site Profissão Professor foi continuamente atualizado.</p> <p>- A DIADG/PROGRAD em parceria com CFC/ PROGEP e, posteriormente com a DIPED/PROGRAD, planejou, elaborou e executou a formação sobre alterações curriculares dentro da Pedagogia Universitária (junho de 2022) para coordenações de cursos, docentes, direções e secretarias de unidades.</p> <p>- Apoio Pedagógico aos Estudantes da EaD através do Curso de Estudos Extracurriculares para Estudantes de Graduação é disponibilizado para todos os estudantes (presencial e EAD) e divulgado junto a eles.</p> <p>- Ampliação da oferta de Oficinas pelo Programa de Acompanhamento e Apoio ao Estudante, foram realizadas durante o ano 2022 em Rio Grande:</p> <p>11 Oficinas Gestão do Tempo e Planejamento de Estudos;</p> <p>33 Atividades de Inserção Universitária;</p> <p>02 Oficinas de Preparação para a Acolhida Cidadã;</p> <p>01 Oficina Plataforma Digital Google Meet.</p> <p>- Para a consolidação do Programa de Apoio e Acompanhamento Pedagógico do Estudante, seja de forma presencial ou através do Sistemas FURG, todos os estudantes que recebem auxílios da assistência estudantil foram acompanhados do ponto de vista pedagógico no ano de 2022, sendo que os estudantes ingressantes na moradia estudantil recebem uma acolhida na unidade administrativa para familiarização com a equipe multiprofissional e são recebidos pela Pedagoga da CBVU que fará seu acompanhamento mais de perto e pela Pró-reitora de assuntos Estudantis para as boas vindas.</p> <p>- Incentivo e consulta aos professores quanto a possibilidade de atividades extensionistas nas suas disciplinas.</p>

- | | |
|--|--|
| | <ul style="list-style-type: none">- Foram apresentados projetos durante a acolhida cidadã, semana aberta da FURG e durante a MPU (onde os estudantes foram incentivados à participação na apresentação de trabalhos). Foram elaborados dois vídeos com as atividades de campo e extensão realizadas pela LEdoC no ano de 2022, os mesmos vêm sendo divulgados nas mídias sociais do curso, facebook e whatsapp. Durante a acolhida cidadã e semana aberta do campus SLS os estudantes protagonizaram as ações, recebendo visitantes e apresentando o curso.- Revisão do PPC do curso que encontra-se em fase de aprovação.- Durante a acolhida cidadã e a semana aberta (Seja-FURG) foram efetuadas atividades integradoras envolvendo e destacando os estudantes veteranos.- Foi realizada a V Jornada Acadêmica do curso de Tecnologia em Toxicologia Ambiental. O evento teve como objetivo discutir temáticas relacionadas à poluição ambiental e soluções sustentáveis para o meio ambiente. Neste evento palestras, minicursos, mesas- redondas, apresentação de trabalhos e oficinas foram realizadas incentivando a participação dos discentes nas diferentes temáticas.- Foram realizadas reuniões com o NDE do curso relativas a curricularização da extensão. |
|--|--|

TEMA: GESTÃO INSTITUCIONAL

	QUESTIONÁRIOS DISCENTES	QUESTIONÁRIOS DOCENTES	QUESTIONÁRIOS TAEs	SEMINÁRIO DE AUTOAVALIAÇÃO DO ICB
	-	Questões 13, 14, 17, 33, 69, 71, 76, 77 e 78	Questões 35, 40, 51, 54	- As ações de incentivo ao empreendedorismo e à incubação de empresas de base tecnológica;
	AVALIAÇÃO QUALITATIVA DISCENTES	AVALIAÇÃO QUALITATIVA DOCENTES	AVALIAÇÃO QUALITATIVA TAEs	- Baixa capacidade de opinião sobre as questões relacionadas à Inovação;
FRAGILIDADES IDENTIFICADAS NA AUTOAVALIAÇÃO INSTITUCIONAL 2018	<p>- Não há subsídio aos estudantes e qualquer serviço prestado no xerox é extremamente caro;</p> <p>- A Assistência Básica ao Estudante (auxílios e bolsas) oferecida pela FURG poderia ser melhor distribuída. Para que mais estudantes tivessem direito ao benefício;</p>	<p>- O serviço de emails da FURG, ainda que tenha melhorado muito nos últimos tempos com relação ao recebimento de SPAM, ainda continua a desejar na questão de espaço disponível para os usuários;</p> <p>- A assistência básica ao estudante é boa poderia ser ampliada, pois os resultados mostrados são muito bons, relacionando-se ao desempenho dos acadêmicos atendidos frente à média dos estudantes da Universidade;</p> <p>- O acompanhamento pedagógico dos estudantes me parece um ponto a ser melhorado, com um trabalho mais forte das coordenações, mas, sobretudo da PRAE;</p> <p>- Quanto ao serviço de cópias, a não disponibilização de</p>	<p>- A FURG, apesar de ser voltada à comunidade deixa muito a desejar, deveria abraçar mais causas, como a da Bicharada, por exemplo; precisa olhar mais ao seu redor, as comunidades carentes do entorno podiam ter mais auxílio da Universidade;</p> <p>- Quanto às opções de lazer e esporte? São oferecidas no horário de trabalho, nunca tem vaga... Com um curso de educação física na Universidade, devia ter alguém preparado para dar aulas aos próprios colegas, alguém lá na pista;</p> <p>-54 - Não tenho conhecimento de ações de lazer para servidores, deveria ter opções de atividades esportivas. O centro esportivo deveria ter uma estrutura melhor, com opções de lazer não só para alunos, mas também para servidores;</p>	<p>- Opções de lazer e cultura oferecidos pela FURG;</p> <p>- Desconhecimento do Projeto Pedagógico Institucional da FURG – PPI 2011/2022;</p> <p>- Desconhecimento do Plano de Desenvolvimento Institucional da FURG – PDI 2015/2018;</p>

		<p>impressão colorida em algumas situações prejudica a qualidade do material;</p> <ul style="list-style-type: none"> - Ações de prevenção e treinamento para emergências são desconhecidas por mim; - Ineficiência no sistema de compras e licitações da FURG. Muitos pedidos são "perdidos" todos os anos, e muitas vezes os TAEs e docentes responsáveis nem tomam conhecimento. Isso significa desperdício de tempo e dinheiro; - A divulgação das práticas esportivas entre os servidores é muito pequena e poderia ser melhorada; 	<ul style="list-style-type: none"> - Porém acredito que tendo a FURG um curso de Educação Física deveria haver muito mais atividades físicas oferecidas para os TAEs. Creio que até mesmo o Correndo pela FURG poderia ser dado por professores do curso de Educação Física; e que além dessa, outras atividades físicas poderiam ser oferecidas; - os cursos de capacitação oferecidos são sempre os mesmos (línguas, língua estrangeira, informática) não atendendo as demandas do instituto; 	
<p>AÇÕES REALIZADAS EM 2019</p>	<ul style="list-style-type: none"> - Visando ampliar os acordos, prioritariamente em países e continentes com os quais a FURG ainda não tem convênios e que sejam referência internacional nas áreas de atuação dos programas de pós-graduação congêneres, foram assinados 26 acordos de cooperação internacional com instituições de diversos países: República Checa, Portugal, Colômbia, Itália, Espanha, França, África do Sul, Argentina, Alemanha, Peru, Uruguai; - Em agosto de 2019, a Reitora da Universidade, juntamente com a Secretária de Relações Internacionais deram as boas-vindas a dez estudantes internacionais recém-chegados à universidade, ocasião em que os intercambistas tiveram a oportunidade de dialogar sobre sua adaptação, os espaços da instituição e suas primeiras impressões a respeito da cidade e da cultura local; - Buscando atender a meta de qualificar as ações do Subprograma de Assistência Básica, foram desenvolvidas diversas ações, entre elas destacamos que: 1. Foram realizadas reuniões para revisão das IN da Alimentação (Restaurante Universitário), do Transporte (passes escolares) e da Moradia (Casa do estudante). 2. Foram feitas melhorias em algumas funcionalidades do Sistema "Assistência Estudantil". 3. Durante o processo de análise social para ingresso no Subprograma de Assistência Básica - SAB, passou-se a utilizar tabela que define o índice de vulnerabilidade do estudante, com base em critérios que entrecruzam aspectos do contexto social da família com a renda per capita. 4. Houve a contratação de profissionais para trabalharem no processo de Inclusão, através de edital próprio, o que qualificou o processo de inclusão dos estudantes no Subprograma de Assistência Básica-SAB. 5. Com o auxílio do NTI foi qualificado o processo de pagamento dos benefícios do SAB, via Sistemas - FURG. 6. Foi realizado o Curso de Formação Pedagógica, que teve como foco padronização dos pareceres e encaminhamentos referentes ao SAB. 7. A Instrução Normativa que versa sobre o processo de análise socioeconômica do SAB foi finalizada e publicada; 			

	<p>- Buscando consolidar a Moradia Estudantil, ocorreu:1. Foi inaugurada a CEU IV no início de 2019 com toda infraestrutura física, móveis e equipamentos.2. Foram desocupadas e entregues às CEU Indígena I e CEU Saúde que eram alugadas.3. Foi implantada a CEU no campus Santa Vitória do Palmar, a qual possui 21 moradores. Possuímos atualmente em Rio Grande quatro CEUs próprias, mais uma parte do Hotel de Trânsito, além de 2 casas locadas. Além disso, temos a CEU própria em Santa Vitória do Palmar e estamos em fase de conclusão da CEU em SAP. Além de possuímos uma CEU locada em SLS. Dessa forma, compreende-se que a moradia estudantil, Casa do Estudante Universitário da FURG está consolidada;</p> <p>- Com o objetivo de intensificar as Ações de Enfrentamento ao Assédio, as Violências e ao Preconceito na Universidade, foram realizadas diversas atividades/ações, entre elas podemos destacar:1. Realização de reuniões com coordenações de curso para iniciativas de prevenção ao suicídio.2. No segundo semestre foram realizadas duas palestras com turmas ingressantes no primeiro semestre esclarecendo o funcionamento do PAENE e a aspectos relacionados ao enfrentamento de situações de preconceito com relação aos estudantes, de forma mais específicas os cegos.3. Foi oferecida uma oficina do PAENE, sob o título "Práticas de acessibilidade na Universidade: conhecendo o PAENE" durante a 18ª Mostra de Produção Universitária, para orientações e apresentação de 15 trabalhos de bolsistas do programa do Campus Carreiros e de fora da sede.4. No segundo semestre foi realizada uma palestra no curso de Medicina, pela equipe PAENE, que levou na ocasião exemplares da Lei da Inclusão para ser distribuída entre os participantes.</p>
<p>AÇÕES REALIZADAS EM 2020</p>	<p>- As placas de sinalização das ruas e prédios do campus carreiros foram implantadas conforme projeto.</p> <p>- A Ouvidoria, em 2020, participou de ações que contribuíram para dar maior visibilidade aos seus serviços e ampliar a divulgação desses. Primeiramente, em relação aos relatórios, além dos divulgados na página da Ouvidoria, às informações da Ouvidoria constam no Relatório de Avaliação Institucional, assim como, no Relato Integrado da FURG, sendo, também, encaminhados relatórios específicos de transparência para o Gabinete da Reitora. Houve, também, a instituição da Ouvidoria como a Unidade de Gestão de Integridade que contribuiu para a divulgação da Ouvidoria e das instâncias de integridade da FURG, culminando em ações como a divulgação da campanha "Valores do Serviço Público", coordenado pela Controladoria-Geral da União, na qual a FURG contou com 171 respostas, contendo três valores considerados importantes para o serviço público federal, conforme divulgação por meio dos sistemas da FURG e de e-mails institucionais. Em relação à página da Ouvidoria, esta foi adequada à identidade visual da FURG.</p> <p>- O Sistema de emissão de autorização para aquisição de produtos químicos controlados pela PF a partir do Certificado de Licenciamento da FURG foi implementado pelo NTI e está em uso pelos pesquisadores da FURG.</p> <p>- Plano de Integridade da FURG foi aprovado.</p>
<p>AÇÕES REALIZADAS EM 2021</p>	<p>- Implementação do Programa Institucional de Avaliação e Planejamento: em março foi aprovado o Programa Institucional de Avaliação e Planejamento. Logo após, foi criado o GT Autoavaliação que adotou como procedimento reuniões com os gestores das unidades, foram 13 reuniões, nas quais foi feita a explicação do funcionamento da pesquisa de Autoavaliação. Aguardou-se então o retorno das contribuições das unidades sobre temas pertinentes a serem questionados à comunidade universitária. O GT se dividiu em subgrupos, que analisaram os diferentes materiais. Foi feito o encaminhamento ao pleno da CPA de uma primeira proposta de instrumento.</p> <p>- Criação de perfil da FURG no Instagram.</p>

- Buscou-se ampliar a participação de graduandos em mobilidade no exterior. Os desafios trazidos pela pandemia de covid-19 fizeram tamanho impacto nas atividades de mobilidade acadêmica. Diante disso, a mobilidade virtual foi uma oportunidade de internacionalização em casa que permitiu que estudantes cursassem disciplinas ou realizassem cursos online de maneira concomitante aos seus estudos na FURG. A opção encontrada no lugar da mobilidade comum serviu para oportunizar contato com outras culturas, idiomas e formas de pensar e aprender, sem alterar seu vínculo com a FURG. Os estudantes da FURG procuraram essa mobilidade para complementar os seus estudos.

- Foram ofertadas pela PRAE as oficinas: Vem Acolher a Gente (2 ofertas), Ações Afirmativas (no MPU), Gestão do Tempo e Planejamento de Estudos (5 ofertas) e “As plataformas digitais para reuniões online como espaços de relações e interações cotidianas” (EDEA e Acolhida Cidadã) (2 ofertas). Além de 25 palestras de Inserção Universitária na Acolhida Cidadã.

- A PRAE buscou apoiar atividades voltadas à promoção do respeito, da empatia e da valorização das diferenças e da diversidade cultural, sexual e de crenças espirituais, política, étnica, de gênero e de orientação. As ações realizadas foram: apoio para os estudantes indígenas participarem de duas atividades de: 1) Levante pela Terra, em 25 de agosto de 2021 em Brasília-DF e 2) Segunda Marcha das Mulheres Indígenas, no período de 07 a 12 de setembro de 2021, em Brasília-DF. Apoio a estudantes quilombolas participarem das atividades: 1) Os Desafios do Acesso e Permanência Material e Simbólica dos Quilombolas no Ensino superior, em 15 de julho de 2021 em Brasília-DF e 2) 1º Fórum Nacional de Educação Superior Indígena e Quilombola- FNESIQ no período de 04 a 08 de outubro de 2021, em Brasília-DF, em parceria com as universidades da região sul. Além disso, no que se refere ao respeito à diversidade cultural, foi proporcionado para os moradores das CEUs atividades via RU. Primeiro o "Comida de mãe" (dia das mães), com um concurso para celebrar a data. Os moradores das CEUs podiam enviar receitas que lembrassem o aconchego de casa e o prato escolhido em votação foi servido no Dia das Mães. Posteriormente, em junho foi criado o "Correio no dia dos namorados" que culminou em um jantar especial, visando promover a interação entre os estudantes, respeitando as diversidades sexuais, de gênero e de orientação sexual. Houve também a participação na organização do Março Lilás com diversas atividades, virtual, ao público. A DAE promoveu a ida dos estudantes moradores da CEU na Capilha com fornecimento de lanches para piquenique. Também foram promovidos o "Bem-vinda Primavera-RU" (com fornecimento de saladas de frutas e mudas) e a Acolhida aos novos deferidos no Edital 25/2021 para na CEU, de forma virtual. Foi proposta a realização da Trilha Multicultura de forma virtual, mas devido à grande demanda do setor de arte e cultura e também da Secretaria de Comunicação não foi possível executar. No ano de 2021 não foi proposta atividade do HeForShe.

- No primeiro semestre de 2021 foi realizada a Acolhida Cidadã - Edição Virtual - 1º semestre letivo de 2021. Foram homologados 46 projetos (dados do Sinsc). Esses somaram mais de 300 ações ao longo das duas primeiras semanas letivas do primeiro semestre de 2021. No segundo semestre de 2021, a Acolhida Cidadã contou com 9 projetos e mais de 30 ações. O site da Acolhida Cidadã foi atualizado com novas informações, e a programação da Acolhida Cidadã foi acessada pelos estudantes diretamente no site. Houve também a Publicação dos Anais da Acolhida Cidadã 2019.

- A PRAE buscou qualificar as atividades de sensibilização da comunidade universitária sobre as ações afirmativas. Todos os bolsistas, tanto dos estudantes com necessidades específicas (do PAENE: SAP: 2 SVP: 3 SLS: 4 RG: 57), quanto de apoio pedagógico indígena e quilombola, participaram de formações periódicas. As formações nesse período de ensino remoto, aconteceram através de ambientes virtuais de ensino aprendizagem e plataformas que permitem reuniões síncronas.

	<ul style="list-style-type: none"> - Buscou-se qualificar as ações relacionadas ao atendimento de estudantes com necessidades específicas. Foi realizado no início de cada semestre letivo, contato com todos os estudantes ingressantes nas vagas para pessoas com deficiência. Todos os estudantes que procuraram o PAENE foram atendidos. Outra iniciativa para essa meta foi a programação de reuniões mensais com o NEAI (Núcleo de Estudos e Ações Inclusivas), bem como com as Unidades Acadêmicas sempre que necessário, com relação ao NEAI foram realizadas as reuniões planejadas. - Foi visado o fortalecimento da formação continuada dos servidores da FURG objetivando a valorização do serviço público, a promoção da igualdade racial, das ações afirmativas e do enfrentamento às violências e ao assédio moral e sexual, sendo o servidor como sujeito da ação educativa da comunidade universitária. A equipe da DDP foi inserida nos grupos de trabalho que atuam nos temas e inserção dos temas nas ações de formação. - A PROGEP implementou a formação continuada de gestores. - Buscando promover diálogo sobre ações inclusivas, afirmativas e de diversidade foi elaborado e divulgado pelo ICB material no formato de um infográfico sobre o que são ações afirmativas.
<p>AÇÕES REALIZADAS EM 2022</p>	<ul style="list-style-type: none"> - Foi elaborada a IN 3/2022 que trata sobre o Programa de Gestão da FURG. Esta Instrução Normativa estabelece orientações, critérios e procedimentos gerais a serem observados pelas Unidades Administrativas e Acadêmicas da FURG relativos à adesão e implementação do Programa de Gestão. Reuniões com as unidades administrativas e acadêmicas estão sendo realizadas com objetivo de sanar as dúvidas e esclarecer demais questões pertinentes ao Programa de Gestão. A formação/ capacitação para o teletrabalho vem ocorrendo de maneira informal, nas reuniões realizadas com as Unidades, de acordo com o estabelecido na IN 3/2022 - PROGEP. - A Instrução normativa de Auxílio Transporte foi criada e disponibilizada no início do ano de 2022 e na metade do ano a mesma foi revisada e atualizada (CCR). - A DIADG/PROGRAD em parceria com CFC/ PROGEP e, posteriormente com a DIPED/PROGRAD, planejou, elaborou e executou a formação sobre alterações curriculares dentro da Pedagogia Universitária (junho de 2022) para coordenações de cursos, docentes, direções e secretarias de unidades. - Os resultados da Pesquisa de Evasão e Retenção realizada junto aos evadidos e os formados foram repassadas a todas as unidades acadêmicas. As reuniões com as unidades para discussão dos resultados ocorreram entre agosto e outubro. - A Secretaria de Integridade, Transparência e Controle Social (SITC) divulga, anualmente, o relatório gerencial que, entre outras ações, divulga os pontos mais recorrentes nas manifestações de Ouvidoria, assim como as providências adotadas pela gestão para solução das demandas, ações e recomendações pertinente às atividades de Ouvidoria, além de dados estatísticos dos tipos, dos assuntos e da quantidade de manifestações recebidas no âmbito da Ouvidoria. Durante o ano de 2022, o relatório relativo ao ano anterior foi divulgado e encaminhado para a autoridade máxima, assim como os gestores das Pró-Reitorias e Unidades Acadêmicas, enquanto que o relatório gerencial relativo a 2022 foi iniciado, mas que requer o encerramento do exercício para que seja finalizado e divulgado, com previsão de conclusão para março de 2023.

- Ainda em relação à divulgação da Ouvidoria, em conjunto com a Secretaria de Comunicação Social (SECOM) foi criado um vídeo institucional de divulgação dos canais, o qual foi divulgado na oficina institucional da Mostra de Produção Universitária (MPU).
- Em relação a divulgação e a sensibilização dos gestores sobre o papel da Ouvidoria como canal exclusivo para recebimento de denúncias, foram realizadas reuniões para tratar junto às outras instâncias de integridade o fluxo de recebimento das denúncias, resultando em uma ação de integridade a reflexão sobre esse fluxo.
- Quanto ao fluxo dos processos de trabalho da Ouvidoria, está em andamento a Portaria Normativa dos procedimentos da Ouvidoria.
- Em relação ao fomento à participação dos manifestantes na pesquisa de avaliação dos serviços prestados pela Ouvidoria e pela unidade responsável pelo tratamento da manifestação, a Ouvidoria, ao encerrar as manifestações na Plataforma Integrada de Ouvidoria e Acesso à Informação (Fala.BR), convida o manifestante a participar da pesquisa de satisfação.
- A Secretaria de Integridade, Transparência e Controle Social (SITC) tem encaminhado e divulgado cursos de capacitação, oferecidos por outros órgãos, referentes aos temas de transparência e proteção de dados pessoais, como forma de divulgação aos pontos focais da Lei de Acesso à Informação (LAI) e da Lei Geral de Proteção de Dados Pessoais (LGPD).
- Foi realizada uma capacitação junto ao curso de Arquivologia da FURG para tratar da LAI e da LGPD, por meio de casos práticos das demandas de acesso à informação recebidas pela Plataforma Integrada de Ouvidoria e Acesso à Informação (Fala.BR). A partir dessa atividade, foi estruturada uma oficina realizada na 21ª Mostra de Produção Universitária (MPU) da FURG, disponibilizada para a toda comunidade universitária, sendo encaminhado convite direcionado aos pontos focais da LAI e LGPD.
- No que diz respeito à criação de materiais, foi criado, em conjunto com a Secretaria de Comunicação Social (SECOM) vídeo institucional sobre a LAI.
- Em relação ao encaminhamento de legislação e orientações sobre a LAI e LGPD, foram encaminhados para os gestores os relatórios da SITC, que contempla ações e recomendações no que se refere à transparência e o relatório do Comitê Gestor de Proteção de Dados Pessoais (CGPD), contemplando os marcos de adequação à LGPD em andamento, assim como, recomendações iniciais de aderência a respectiva Lei.
- A Comissão Permanente de Avaliação de Documentos Sigilosos (CPADS), no primeiro semestre de 2022, deu início à construção da proposta da Política de Classificação da Informação quanto à confidencialidade da FURG. Essa política foi finalizada e aprovada pelo Conselho Universitário (CONSUN), no segundo semestre de 2022, dispondo sobre as diretrizes e procedimentos gerais para classificação da informação quanto ao acesso à informação e possíveis restrições e hipóteses de sigilo.
- A partir dessa política, há necessidade de atualizar a normativa de funcionamento da CPADS e de proposição de um fluxo para recebimento de dúvidas, solicitações de análises de documentos e assessoria quanto a possíveis restrições de acesso à informação e de classificação de documentos em graus de sigilo (reservado e secreto), de acordo com a referida Política.
- No que se refere à capacitação dos membros da CPADS, em 2022, esses participaram de capacitações e lives relativas à Lei de Acesso à Informação (LAI), à Lei Geral de Proteção de Dados Pessoais (LGPD), à gestão documental e à segurança da informação.

- Foram emitidos 3 (três) pareceres quanto à possibilidade de divulgação de documentos e atendimentos de pedido de acesso à informação.
- A Secretaria de Integridade, Transparência e Controle Social (SITC), na qualidade de Unidade de Gestão da Integridade (UGI), estabeleceu reuniões no decorrer de 2022 e alterou a periodicidade das reuniões do Comitê de Gestão da Integridade (CGI), definindo-se que as reuniões ordinárias serão semestrais.
- Foram realizadas três reuniões do CGI. A primeira delas ocorreu em junho, com a seguinte pauta: consolidação das ações de fortalecimento da gestão da integridade propostas pelas Instâncias de Integridade, em conformidade com o Plano de Ação, vinculado ao PDI, de cada Unidade, as quais integrarão a proposta da 2ª edição do Plano de Integridade da FURG. A segunda reunião do Comitê foi realizada em julho, tratando da apreciação da proposta da segunda edição do Plano de Integridade para posterior encaminhamento ao Gabinete do Reitor.
- Em dezembro realizou-se a terceira reunião do CGI, tratando do andamento das ações de integridade previstas na segunda edição do Plano, dentre outros assuntos, como a avaliação do Programa de Integridade, considerando os apontamentos da CGU; a 2ª Reunião SIPEF; um plano de mídia para a integridade, tratado em reunião com a Secretaria de Comunicação - SECOM da FURG; e a importância de ações que não estejam previstas no Plano, mas que se relacionem com a integridade (exemplo do Guia de Boas Práticas na Pesquisa e Integridade Científica, da Política de Ações Afirmativas), cursos de formação, serem vinculadas à integridade.
- O subsite da SITC foi criado, sendo necessário ainda ajustar o conteúdo às ações desenvolvidas pela Secretaria.
- No que concerne aos relatórios de integridade, em 2022 foi apresentado o relatório de 2021.
- No decorrer de 2022, a UGI, com apoio do Comitê de Gestão da Integridade - CGI, elaborou, por meio de um Grupo de Trabalho, designado pela Portaria no 1635/2021, a 2ª edição do Plano de Integridade. Enquanto que a 1ª edição do Plano de Integridade visou o fortalecimento das instâncias de integridade, a segunda versão apresenta os resultados obtidos, assim como ações outras, baseadas em diagnósticos prévios, relatórios e pesquisas sobre integridade, contextos e cenários, identificação e avaliação de riscos, no sentido de consolidar os princípios éticos e de integridade em nossa Instituição, propor medidas de tratamento, com vistas à melhoria de processos e sistemas internos e ao fortalecimento dos valores institucionais que guiam as ações da Universidade, contribuindo para o aperfeiçoamento da gestão e subsidiando uma tomada de decisão com mais integridade. Assim, por meio da Resolução 12/2022, de 7 de outubro de 2022, a 2ª edição do Plano de Integridade da FURG foi aprovada pelo Conselho Universitário.
- O Comitê Gestor de Proteção de Dados Pessoais (CGPD) elaborou o relatório referente aos marcos de adequação à Lei Geral de Proteção de Dados Pessoais (LGPD) da FURG, incluindo 18 recomendações iniciais de adequação à referida Lei.
- O CGPD ainda finalizou a proposta de Política de Proteção de Dados Pessoais e Privacidade (PPDP), que foi encaminhada para análise do Gabinete do Reitor, com a finalidade de estabelecer diretrizes e procedimentos para proteção e privacidade dos dados pessoais tratados pela Instituição, relacionados à promoção do ensino, pesquisa, extensão e gestão, conforme a legislação vigente e o diagnóstico encaminhado pelo Tribunal de Contas da União em 2021. O Comitê Gestor de Proteção de Dados Pessoais (CGPD) elaborou o relatório referente aos marcos de adequação à Lei Geral de Proteção de Dados Pessoais (LGPD) da FURG, incluindo 18 recomendações iniciais de adequação à referida Lei.

- O CGPD ainda finalizou a proposta de Política de Proteção de Dados Pessoais e Privacidade (PPDP), que foi encaminhada para análise do Gabinete do Reitor, com a finalidade de estabelecer diretrizes e procedimentos para proteção e privacidade dos dados pessoais tratados pela Instituição, relacionados à promoção do ensino, pesquisa, extensão e gestão, conforme a legislação vigente e o diagnóstico encaminhado pelo Tribunal de Contas da União em 2021.
- Continuando a execução da Política de Dados Abertos, foi instituído, pela Portaria no 1506/2021, um Grupo de Trabalho (GT), coordenado pela Coordenação de Transparência da Secretaria de Integridade, Transparência e Controle Social (SITC), e composto, também, por servidores da Pró-Reitoria de Inovação e Tecnologia da Informação (PROITI), Pró-Reitoria de Planejamento e Administração (PROPLAD) e Instituto de Ciências Econômicas, Administrativas e Contábeis (ICEAC). O GT foi designado com as atribuições de revisar as coleções abertas na execução da 1ª edição e de elaborar a proposta da nova edição do PDA. Nesse viés, foi elaborada a proposta da 2ª edição do PDA, encaminhado para análise do Comitê de Governança Digital (CGDIG) e para a Controladoria-Geral da União (CGU). Nesse sentido, o PDA passou por ajustes para atender às solicitações do referido órgão de controle, sendo que a edição foi novamente encaminhada para análise da CGU e, posteriormente, aprovado pelo Comitê de Governança Digital e pelo Conselho Universitário (CONSUN).
- Em relação à execução da 1ª edição do PDA, as coleções foram abertas em sua integralidade. Ainda, foi realizado o levantamento das coleções abertas e das coleções que constavam no Painel de Monitoramento, sendo realizado um adendo à 1ª edição do PDA.
- Todas as solicitações de acesso à informação são atendidas, respeitando-se as exceções legais de sigilo, no menor prazo possível e em linguagem cidadã, considerando que o monitoramento dos pedidos e das respostas são ações contínuas por parte da Gestão do SIC e da autoridade de monitoramento da LAI. Esse monitoramento reflete-se no indicador de taxa de omissões (falta de resposta no prazo legal) aos pedidos de acesso à informação que foi atendido, não tendo havido nenhuma omissão no ano de 2022. Ainda, percebe-se que 80,88% dos pedidos foram respondidos sem pedido de prorrogação de prazo, minimizando a taxa de resposta aos pedidos de acesso à informação para 14,77 dias médios para resposta.
- A Ouvidoria busca sempre equacionar as questões apresentadas pelos manifestantes, no menor prazo possível e em linguagem adequada. Assim, o prazo médio de resposta das manifestações de Ouvidoria foi de 17,26 dias, ou seja, menor do que o prazo legal estabelecido.
- Em relação ao Módulo de Triagem e Tratamento de manifestação da Plataforma integrada de Ouvidoria e Acesso à Informação (Fala.BR), as unidades indicaram os colaboradores para receber e tramitar as manifestações pelo referido sistema, não sendo necessário a tramitação via e-mail, a fim de cumprir requisitos de segurança e rastreabilidade das informações e de mitigação de riscos para a salvaguarda dos direitos dos manifestantes usuários desse serviço.
- Atualização dos fluxos de trabalho da Ouvidoria, adequando-se às novas legislações e normativas internas e externas. Essa portaria prevê o termo de compromisso e confidencialidade dos colaboradores da Ouvidoria, assim como, institui o procedimento interno de análise dos resultados das pesquisas de satisfação, promovendo a devolutiva à unidade responsável pela resolução do fato gerador da manifestação.
- Para o auxílio na construção do processo seletivo específico para pessoa transgênero, a PRAE organizou a capacitação "Vamos falar sobre

	<p>acolhimento a pessoas LBTQIA+?” no dia 23/05/2022. Além disso, foi aprovado na Comissão do PROAAF, Ata 17/2022, em 22/09/2022, o Edital do Processo Seletivo para Ingresso de Estudantes Transgênero e a alteração do Programa de Ações Afirmativas da FURG para o ingresso de tal público.</p>
--	--

TEMA: GESTÃO DA UNIDADE

	QUESTIONÁRIOS DISCENTES	QUESTIONÁRIOS DOCENTES	QUESTIONÁRIOS TAEs	SEMINÁRIO DE AUTOAVALIAÇÃO DO ICB
	-	Questões 61 e 65	Questões 3 e 46	- Estudantes de graduação, principalmente os discentes da Licenciatura em Ciências Biológicas, e docentes identificam como frágil a participação da unidade na extensão e cultura;
	AVALIAÇÃO QUALITATIVA DISCENTES	AVALIAÇÃO QUALITATIVA DOCENTES	AVALIAÇÃO QUALITATIVA TAEs	- Falta de visibilidade das ações extensionistas e culturais do ICB; - Captação de dinheiro para desenvolvimento da extensão pelo ICB; - Pouco apoio para participação dos estudantes em eventos; - O equilíbrio de tempo destinado a atividades de ensino, pesquisa, extensão e administração;
<p align="center">FRAGILIDADES IDENTIFICADAS NA AUTOAVALIAÇÃO INSTITUCIONAL 2018</p> <p>- Algumas questões quanto ao QSL e aproveitamento de matérias como optativa deve ser revista, pois existem problemas quanto a essa organização, dificultando o cumprimento de carga horária na modalidade optativa e desincentivando o aluno a buscar conhecimento mais aprofundado, oferecido por outros cursos e institutos;</p> <p>-Eventos realizados em outros locais e muitas vezes com entrada franca, não há apoio ao deslocamento institucional;</p> <p>- O apoio é pró ao evento com bastante divulgação e uma certa pressão para participar ignorando o alto custo;</p>	<p>- Acredito que falte preparação, discussão e capacitação docente para lidar com a nova geração de estudantes que trazem um preparo para lidar com a complexidade das aulas e sua falta de atenção, mesmo em disciplina com atendimento extraclasse com monitores é infrequente a busca por parte dos alunos; Não há espaço de trabalho disponível para monitores a gestão acadêmica precisa ser melhor discutida nas unidades;</p> <p>- O apoio à capacitação docente por parte da Unidade e Instituição é baixo, não há (ou há muito pouca) disponibilidade de recursos para que docentes desloquem-se para atender à congressos de pesquisa e extensão para capacitações mais</p>	<p>- Todas as cópias e impressões são efetuadas na secretaria do Instituto, o que atrapalha o nosso trabalho. Era preferível quando existiam as "violetas" e os servidores se dirigiam ao Xerox para fazer as cópias;</p>		

		<p>longas, como Pós-Doutorado, não há substituição do docente de forma temporária;</p> <p>- Quanto aos motoristas, alguns precisam ser mais cautelosos na condução;</p> <p>- O incentivo ao esporte, para formação de ligas acadêmicas, treinamento com profissionais qualificados e participação em campeonatos regionais e nacionais, é quase inexistente em nível de Instituição;</p>		
AÇÕES REALIZADAS EM 2019	<p>- Visando acompanhar servidores recém-ingressantes pelos primeiros seis meses foram realizados a apresentação da unidade acadêmica e capacitação sobre o sistema FURG para 4 servidores; fornecimento de auxílio no desenvolvimento inicial das atividades para 4 servidores; e acompanhamento de 1 servidor após 3 meses de trabalho.</p>			
AÇÕES REALIZADAS EM 2020				
AÇÕES REALIZADAS EM 2021	<p>- Foram realizadas reuniões para troca de experiências no que tange o atendimento de estudantes do Programa de Apoio aos Estudantes com Necessidades Específicas (PAENE) e planejamento do ingresso tardio de estudantes pelo Processo Seletivo Específico. Também foram realizadas palestras das atividades de pesquisa dos docentes e grupos de pesquisa do Instituto de Ciências Biológicas (ICB). Foram realizadas rodas de conversa com assunto de interesse dos estudantes dos cursos de Ciências Biológicas Licenciatura, Ciências Biológicas Bacharelado, Licenciatura em Educação do Campo e Tecnologia em Toxicologia Ambiental. Foram aplicados questionários aos estudantes dos cursos de Ciências Biológicas Licenciatura, Ciências Biológicas Bacharelado, Licenciatura em Educação do Campo e Bacharelado em Agroecologia, para se conhecer as áreas de interesse dos estudantes quanto a sua profissão.</p> <p>- Os estudantes participaram efetivamente de eventos que promovem o pertencimento dos estudantes e divulgação dos cursos do ICB.</p> <p>- Foram realizadas reuniões com docentes do curso e Núcleo Docente Estruturante (NDE) que buscaram avaliar o processo educativo em curso. Foi realizada uma roda de conversa com os discentes do curso, para mostrar os resultados das avaliações e o planejamento para o</p>			

	<p>primeiro semestre.</p> <ul style="list-style-type: none"> - Visando à divulgação dos cursos do Instituto de Ciências Biológicas, foi realizado o "1º SICBs: interação Universidade e Escolas". Ainda, com a presença das tutoras da coordenação atuando junto ao curso, foi possível a criação de uma conta na rede social "Instagram". - Buscando fortalecer o Núcleo Docente Estruturante como coletivo de aprimoramento dos cursos, foi realizada reunião com a Direção e as coordenações dos cursos de Ciências Biológicas Licenciatura, Ciências Biológicas Bacharelado e Tecnologia em Toxicologia Ambiental. - Visando aprimorar o conhecimento de ferramentas digitais para o ensino remoto houve a elaboração de uma apostila e cursos do ICB sobre o programa "OBS Studio", além de tirar dúvidas via e-mail e WhatsApp® sobre a ferramenta. - Houve o acolhimento dos servidores recém-ingressantes com apresentação online do ICB para professores substitutos das matérias farmacologia, toxicologia, botânica e ciência do campo.
<p>AÇÕES REALIZADAS EM 2022</p>	<ul style="list-style-type: none"> - O levantamento e relatório dos convênios que o ICB possui foram confeccionados. O ICB possui 6 convênios que estão com sua validade à vencer atualmente.

TEMA: INFRAESTRUTURA INTERNET / SISTEMAS INFORMATIZADOS

FRAGILIDADES IDENTIFICADAS NA AUTOAVALIAÇÃO INSTITUCIONAL 2018	QUESTIONÁRIOS DISCENTES	QUESTIONÁRIOS DOCENTES	QUESTIONÁRIOS TAEs	SEMINÁRIO DE AUTOAVALIAÇÃO DO ICB
	-	-	Questões 20 e 21	
	AVALIAÇÃO QUALITATIVA DISCENTES	AVALIAÇÃO QUALITATIVA DOCENTES	AVALIAÇÃO QUALITATIVA TAEs	
	- O sinal não chega em todas as partes de algumas salas de aula (4106 e 4104);	- O sistemas.furg é muito pouco intuitivo; - Com relação à internet, existem muitos pontos nos prédios que não são cobertos com sinal wireless incluindo salas de aula e salas de permanência de docentes e alunos, além disso, os pontos fixos em salas têm pouca manutenção; - Em relação aos sistemas acadêmicos, existe uma dificuldade no acesso às informações de forma clara; - Internet indisponível nas salas de aula do Pavilhão 4;		
AÇÕES REALIZADAS EM 2019	- Estão sendo realizadas reuniões juntamente com o NTI para melhorias no sistema e no site. Estão sendo realizados treinamentos para os coordenadores no PROFOCAP e terá no dia 25/09/19 um treinamento somente com os servidores e estagiários das secretarias dos campi fora da sede, conforme solicitado pela auditoria interna, sobre todos os procedimentos de matrículas. Algumas adequações estão em fase de implementação e outras na fase inicial ainda, mas lembrando que as adequações no sistema acadêmico levam um certo tempo e que estamos trabalhando para otimizar ainda mais os procedimentos. Já otimizamos o número de diferentes declarações emitidas no CRA, para padronizar determinados procedimentos que estão em constante modificação; - Foram implementadas várias melhorias no Sistema ARGO.			

<p align="center">AÇÕES REALIZADAS EM 2020</p>	<p>- Na parte de melhorias do ARGO, diversos reparos foram realizados, porém, em específico ao desenvolvimento de novas funcionalidades, foram contabilizadas 10 solicitações atendidas, sendo essas: Criação da funcionalidade: Controle de uso local; Possibilidade de troca de status de chamada em lote; Separação dos nomes e hierarquias na base de autoridades; Implementação das Planilhas: DGM DEM e Suporte; Aprimoramento de precisão na Busca; Possibilidade de escolha do tipo de relevância no retorno da pesquisa; Implementado o limite de 10 obras por CPF cruzando os dados; Tornar as renovações infinitas; Utilização da funcionalidade de renovação de itens emprestados a partir de computadores externos à FURG, e Implantação da plataforma de e-books Pearson. - Foi feito a integração do Sistema Acadêmico da FURG com o Moodle criando o AVA FURG.</p>
<p align="center">AÇÕES REALIZADAS EM 2021</p>	
<p align="center">AÇÕES REALIZADAS EM 2022</p>	<p>- Foram realizados os seguintes serviços pela Proiti/CGTI:</p> <p>Ajustes referente a administração de perfis de usuário pelas unidades;</p> <p>Ajustes no sistema de Ordem de Serviço - Contrato de Terceirizados;</p> <p>Melhorias no Sistema de Avaliação Docente pelo Discente;</p> <p>Processos seletivos específicos (ledoc, quilombolas, indígenas) realizados pelo chamamento;</p> <p>Inserida etapa de recursos e de manifestação de habilitação do candidato no chamamento;</p> <p>Melhorias nos procedimentos de tokens de autenticação;</p> <p>CENSO 2021;</p> <p>Criado novo tipo de solicitação para RED Especial;</p> <p>Integração entre sisproj, sinsc e ava para criação/padronização de cursos;</p> <p>Melhorias e novos recursos no sistema de teletrabalho;</p> <p>Ajustes no sistema para MPU 2022</p> <p>Abertura das coleções de bolsas;</p> <p>Melhorias no sistemas de bolsas;</p> <p>Melhorias no sistema de projetos;</p>

	<p>Ajustes no sistema acadêmico para suportar requisitos para versões do diploma digital;</p> <p>Otimização das consultas/consumo ao LDAP;</p> <p>Ajustes referente a curricularização da extensão;</p> <p>Ajustes no sistema para MPU 2022;</p> <p>Consumo de usuários fora da Furg no restaurante universitário;</p> <p>Ajustes e melhorias no sistemas de licitações;</p> <p>Ajustes quanto a modernização e melhoria no modo de desenvolvimento de tarefas/demandas do setor;</p> <p>- Para acompanhar a estruturação do Sistema Eletrônico de Informações, as unidades SECRETARIA, DAM, DIPLAN e DAFC foram demandadas pela Comissão de Implantação do SEI para preencherem as solicitações de Modelagem de Processos Eletrônicos (SEI), indicando os fluxos dos processos. A Unidade de Aquisição Direta (DAM) participou do projeto-piloto estabelecido pela Comissão realizando os testes e demonstrando os resultados. A Comissão enviou um Memorando Circular informando que o SEI será implantado em janeiro de 2023, orientou que os servidores fizessem o curso SEI! Usar e solicitar o nome dos servidores que farão uso do sistema para disponibilizar login e senha. Praticamente toda a Pró-Reitoria fez o curso de capacitação Sei! Usar na Escola Virtual do Governo Federal - EVG.</p>
--	--

TEMA: INFRAESTRUTURA RU/ ESPAÇO DE ALIMENTAÇÃO E CONVIVÊNCIA

	QUESTIONÁRIOS DISCENTES	QUESTIONÁRIOS DOCENTES	QUESTIONÁRIOS TAEs	SEMINÁRIO DE AUTOAVALIAÇÃO DO ICB
FRAGILIDADES IDENTIFICADAS NA AUTOAVALIAÇÃO INSTITUCIONAL 2018	-	Questão 21 e 22	-	- Falta de espaços de alimentação do campus SLS;
	AVALIAÇÃO QUALITATIVA DISCENTES	AVALIAÇÃO QUALITATIVA DOCENTES	AVALIAÇÃO QUALITATIVA TAEs	
	- RU poderia ter mais espaço; poderia ter mais variedades na alimentação; E avisos nas mesas para quem terminou de comer sair para dar lugar para os outros;	- Os cachorros incomodam demais; - Opções de almoço são poucas e com baixa variedade;	- Faltam espaços de convivência e ações de integração para os servidores da universidade; - Não existe espaço de convivência para os TAEs na FURG, apenas usamos os espaços comuns a todos	
AÇÕES REALIZADAS EM 2019	<p>- Com a finalidade de qualificar os Editais que regem as normas de fornecimento de alimentação dos RUs, foram: 1. Realizadas diversas reuniões da equipe de planejamento do processo licitatório para fornecimento de alimentação nos RU's2. Realizadas diversas reuniões com as Pró-Reitorias envolvidas no processo licitatório para fornecimento de alimentação nos RU's3. Feitos o levantamento de demandas, a conferência de patrimônio, pesquisa de mercado, consulta de legislação e toda elaboração e preenchimento do material obrigatório que culminaram com a realização da licitação e assinatura de contrato para o fornecimento de alimentação do RU CC Mar, além de encaminhamentos para o processo do RU Carreiros;</p> <p>- Visando disponibilizar os espaços dos CCzinhos" para permissionários do ramo de alimentação, conseguiu-se 67% de conclusão das pendências para liberação dos Pontos de Convívio faltantes (03 CCzinhos no Campus Rio Grande, Unidade Carreiros e 01 em SAP). A unidade 100% liberada é a do Campus SVP.</p>			
AÇÕES REALIZADAS EM 2020				
AÇÕES REALIZADAS EM 2021				
AÇÕES REALIZADAS EM 2022				

TEMA: INFRAESTRUTURA ACESSIBILIDADE/MOBILIDADE				
FRAGILIDADES IDENTIFICADAS NA AUTOAVALIAÇÃO INSTITUCIONAL 2018	QUESTIONÁRIOS DISCENTES	QUESTIONÁRIOS DOCENTES	QUESTIONÁRIOS TAEs	SEMINÁRIO DE AUTOAVALIAÇÃO DO ICB
	-	Questão 25	-	- Opções de mobilidade interna (calçadas, passarelas, vias e ciclovias);
	AVALIAÇÃO QUALITATIVA DISCENTES	AVALIAÇÃO QUALITATIVA DOCENTES	AVALIAÇÃO QUALITATIVA TAEs	
	-	-	- Também as bicicletas andam no corredor da biblioteca no meio das pessoas;	
AÇÕES REALIZADAS EM 2019				
- A obra da passarela entre o Restaurante Universitário - RU 1 e o Centro de Convivência no campus de Rio Grande está em fase de execução, tendo aproximadamente 75% do contrato executado. Previsão da conclusão da obra em Janeiro/2020.				
AÇÕES REALIZADAS EM 2020				
- Foi feita a capacitação dos servidores em áreas relacionadas à inclusão.				
AÇÕES REALIZADAS EM 2021				
<p>- Houve a oferta de capacitação aos docentes sobre acessibilidade. A formação foi lançada no AVA e está disponível ao público alvo.</p> <p>- Buscou-se aprimorar a percepção da comunidade do Instituto de Ciências Biológicas sobre estudantes com deficiência. Foram contatados profissionais externos à Universidade Federal do Rio Grande (FURG) para a realização de palestras com o corpo docente. Além disso, foram realizadas rodas de conversas em diversos momentos com a participação de professores e de servidores da Pró-Reitoria de Assuntos Estudantis (PRAE) e Núcleo de Estudos e Ações Inclusivas (NEAI), para troca de experiências no que tange às atividades acadêmicas dos estudantes Programa de Apoio aos Estudantes com Necessidades Específicas (PAENE).</p> <p>- Visando aprimorar a percepção da comunidade discente do Instituto de Ciências Biológicas sobre pessoas com deficiência, foram realizadas duas reuniões: uma na Semana de Acolhida e outra no Núcleo Docente Estruturante (NDE). Adicionalmente, foram realizadas duas reuniões com os tutores alocados para o apoio de discentes com deficiências.</p>				
AÇÕES REALIZADAS EM 2022				

TEMA: INFRAESTRUTURA TRANSPORTE PÚBLICO				
FRAGILIDADES IDENTIFICADAS NA AUTOAVALIAÇÃO INSTITUCIONAL 2018	QUESTIONÁRIOS DISCENTES	QUESTIONÁRIOS DOCENTES	QUESTIONÁRIOS TAEs	SEMINÁRIO DE AUTOAVALIAÇÃO DO ICB
	Questões 38, 39, 41 e 42	Questão 27 e 30	Questões 29 e 32	- Transporte público municipal e intermunicipal;
	AVALIAÇÃO QUALITATIVA DISCENTES	AVALIAÇÃO QUALITATIVA DOCENTES	AVALIAÇÃO QUALITATIVA TAEs	
	- Quantidade ônibus em horários de pico deveria ser maior; - Mais horários disponíveis; - Necessidade de colocação de novos ônibus, e em condições de uso com urgência, principalmente as linhas Marluz, FURG (cidade nova); - Transporte municipal: gostaria que houvesse mais opções principalmente via cidade nova, pois só tendo a opção FURG;	-	-	
AÇÕES REALIZADAS EM 2019				

<p>AÇÕES REALIZADAS EM 2020</p>	
<p>AÇÕES REALIZADAS EM 2021</p>	<p>- Foi mantido o transporte estudantil para atividades presenciais sendo realizados diversos contatos com a empresa Mobicard a fim de sanar dificuldades dos estudantes atendidos e para viabilizar o retorno do atendimento do transporte no interior da Unidade Carreiro em Rio Grande. Também foi realizado contato com a empresa METROPLAN, para encaminhamento das demandas decorrentes da utilização do Passe Livre Estudantil. Cabe salientar também que todos os estudantes que entraram em contato com a DAE/CAATE, beneficiados como a assistência básica - transporte estudantil - modalidade créditos, foram atendidos para realização das atividades presenciais e/ou híbridas.</p>
<p>AÇÕES REALIZADAS EM 2022</p>	

TEMA: INFRAESTRUTURA TRANSPORTE INTERNO

	QUESTIONÁRIOS DISCENTES	QUESTIONÁRIOS DOCENTES	QUESTIONÁRIOS TAEs	SEMINÁRIO DE AUTOAVALIAÇÃO DO ICB
FRAGILIDADES IDENTIFICADAS NA AUTOAVALIAÇÃO INSTITUCIONAL 2018	-	-	-	
	AVALIAÇÃO QUALITATIVA DISCENTES	AVALIAÇÃO QUALITATIVA DOCENTES	AVALIAÇÃO QUALITATIVA TAEs	
	-	- As viaturas atualmente são um problema pela redução do número de veículos e motoristas; - Quanto ao serviço de viaturas, em função dos diversos cortes orçamentários, este serviço está bem prejudicado; - a utilização das viaturas para coletas está ruim, em função de baixa disponibilidade de veículos/motoristas;	-	-
				-
AÇÕES REALIZADAS EM 2019				
AÇÕES REALIZADAS EM 2020				
AÇÕES REALIZADAS EM 2021				
AÇÕES REALIZADAS EM 2022				

TEMA: INFRAESTRUTURA SALAS DE AULA/SALAS DE PERMANENCIA/LABORATÓRIOS/LOCAL DE TRABALHO/AUDITÓRIOS/MINIAUDITÓRIOS/ANFITEATRO

	QUESTIONÁRIOS DISCENTES	QUESTIONÁRIOS DOCENTES	QUESTIONÁRIOS TAEs	SEMINÁRIO DE AUTOAVALIAÇÃO DO ICB
	Questão 19	Questões 2 e 5	Questão 11	- Salas de aula e salas de permanência, no que se refere à infraestrutura, mobiliário e ergonomia, conforto térmico, iluminação, acústica e etc;
	AVALIAÇÃO QUALITATIVA DISCENTES	AVALIAÇÃO QUALITATIVA DOCENTES	AVALIAÇÃO QUALITATIVA TAEs	- Adequação dos laboratórios (de ensino, de pesquisa e de informática) com relação às normas e equipamentos de segurança;
FRAGILIDADES IDENTIFICADAS NA AUTOAVALIAÇÃO INSTITUCIONAL 2018	<ul style="list-style-type: none"> - Quantidade de cadeiras de acordo, porém não são confortáveis; - Especificamente na sala 4106 a acústica é baixa; - A acústica das salas de aula deixa a desejar; - Conforto térmico deixa a desejar; - Gostaria de ter cadeiras melhores, em sala de aula; - Ar-condicionado seria necessário; - As cadeira favorece o desvio de coluna, pois não são adequadas para estudo; - O sol aquece muito as salas e se usa a cortina fica forno...; 	<ul style="list-style-type: none"> - Problemas estão ligados ao conforto térmico; Na área acadêmica da saúde, as salas estão subdimensionadas para atual número de alunos; Conforto térmico deixa a desejar, tanto na estação quente quanto na fria; As condições de projeção, nas salas de aula estão ruins; - As cadeiras das salas de aula são desconfortáveis para permanecer um número elevado de horas; - O conforto térmico é péssimo, gelado no inverno e calor no verão; - Falta local para um atendimento do coordenador do curso aos estudantes; - Sala de permanência com problemas de infiltração de água 	-	- Salas de permanência para docentes, no que se refere ao número de ocupantes.- SLS;

		<p>e mofo, sem conforto térmico algum (obrigatoriedade de utilização de splitair);</p> <ul style="list-style-type: none">- Mobiliário com ergonomia ruim, tanto nas salas de aula quanto nas salas de permanência de docentes (por exemplo, cadeiras sem ergonomia);- Precisamos ar condicionado na nossa sala de permanência! No verão torna-se muito difícil trabalhar nesta sala, onde bate o sol a manhã inteira;- Algumas salas de permanência do ICB encontram-se mal localizadas (muito próximas à laboratórios, aumentando o contato diário com solventes e substâncias tóxicas) e em condições precárias (com vazamentos e infiltrações);- Os docentes necessita ter mais conforto em suas salas de permanência;- As salas de aula são muito quentes no verão o que dificulta o trabalho docente;- Salas de permanência com muitos docentes torna o ambiente improdutivo; As novas instalações nem sempre dispõe de ar condicionado;		
--	--	--	--	--

		<p>- As salas de aula oferecem pouco conforto térmico;</p> <p>- Uma vergonha que um espaço tão bacana tenha tantos problemas que nunca permitiram nem mesmo sua utilização, como é o caso da piscina (espero estar desatualizada, mas não é o que parece</p>		
AÇÕES REALIZADAS EM 2019				
AÇÕES REALIZADAS EM 2020				
AÇÕES REALIZADAS EM 2021				
AÇÕES REALIZADAS EM 2022				

TEMA: INFRAESTRUTURA EQUIPAMENTOS/ MOBILIÁRIO/ AQUISIÇÃO/ MANUTENÇÃO

	QUESTIONÁRIOS DISCENTES	QUESTIONÁRIOS DOCENTES	QUESTIONÁRIOS TAEs	SEMINÁRIO DE AUTOAVALIAÇÃO DO ICB
	-	-	-	
	AVALIAÇÃO QUALITATIVA DISCENTES	AVALIAÇÃO QUALITATIVA DOCENTES	AVALIAÇÃO QUALITATIVA TAEs	
<p align="center">FRAGILIDADES IDENTIFICADAS NA AUTOAVALIAÇÃO INSTITUCIONAL 2018</p> <ul style="list-style-type: none"> - Especificamente na sala 4106, um ventilador não funciona, e outro gira fraco; - Alguns teclados com leves defeitos em algumas teclas; - Os multimídias precisam de reparos; - Assim como alguns ventiladores locais (prédio 4); - O som não tem áudio; - Os computadores estão na sua maioria estragados e não supre a demanda do número de usuários, nem ao menos 1/3; - O quadro está levemente estragado; - Os slides não ficam alinhados e às vezes a parte de baixo não 	<ul style="list-style-type: none"> - Algumas janelas do pavilhão 6 e de outros são parafusadas impedindo a abertura devido à falta de manutenção; - Ventiladores muito barulhentos; - Falta manutenção das lâmpadas dos projetores de multimídia as quais frequentemente estão queimadas; - Com relação às permanências dos docentes, as cadeiras não são ergonômicas e são de baixa qualidade, quebrando frequentemente; - Laboratórios de aulas práticas, estes possuem equipamentos antigos, com baixa taxa de reposição e pouca manutenção; - Laboratórios de informática - são poucos na Universidade, e frequentemente o da nossa Unidades 	-	-	

	<p>aparece por conta de seu colocamento;</p>	<p>acadêmica está com a agenda lotada para uso em períodos de aula;</p> <ul style="list-style-type: none"> - É necessária uma manutenção no ruído dos ventiladores das salas de aula; - Acompanhamento da qualidade de lâmpadas nos multimídias utilizados; - As salas de aula do <i>Campus</i> Carreiros deveriam disponibilizar entradas hdmi para os computadores; - Muitos projetores encontram-se em condições precárias de uso e deveriam ser revisados; - Não foram instaladas as linhas telefônicas nos novos espaços; - Durante os meses de verão precisamos ligar os ventiladores, e o docente tem que elevar muito a voz para se fazer ouvido em função do ruído que os ventiladores fazem; - Temos equipamentos nos corredores por falta de espaço, além de equipamentos que quebram rotineiramente em função da rede elétrica ineficiente para a demanda do espaço; - Conserto de equipamentos também é outro problema, leva muito tempo para ser realizado; 		
<p>AÇÕES REALIZADAS EM 2019</p>	<p>- Até dezembro de 2019 o nível de atendimento das ordens de serviço de manutenção foi de 73%.</p>			

AÇÕES REALIZADAS EM 2020	- Foram atendidas 541 solicitações para qualificar as áreas de ensino, pesquisa e extensão, dentre os serviços de elaboração de projetos, manutenção predial, elétrica, hidrossanitária, manutenção de rede de dados e telefonia.
AÇÕES REALIZADAS EM 2021	
AÇÕES REALIZADAS EM 2022	

TEMA: INFRAESTRUTURA SEGURANÇA

	QUESTIONÁRIOS DISCENTES	QUESTIONÁRIOS DOCENTES	QUESTIONÁRIOS TAEs	SEMINÁRIO DE AUTOAVALIAÇÃO DO ICB
	-	Questão 23	Questões 14, 15 e 25	<ul style="list-style-type: none"> - As ações de capacitação para situações de emergências;
	AVALIAÇÃO QUALITATIVA DISCENTES	AVALIAÇÃO QUALITATIVA DOCENTES	AVALIAÇÃO QUALITATIVA TAEs	<ul style="list-style-type: none"> - Condições de segurança do campus Rio Grande;
FRAGILIDADES IDENTIFICADAS NA AUTOAVALIAÇÃO INSTITUCIONAL 2018	<ul style="list-style-type: none"> - A segurança das regiões próximas ao pórtico é horrível e perigosa; - Os ônibus internos e municipais passam por locais com alta incidência de assaltos; - O transporte interno e municipal tem questões delicadas, pois não há segurança na Avenida Itália, tanto que vários assaltos são relatados; 	<ul style="list-style-type: none"> - Segurança nos espaços é altamente preocupante; -A segurança é um ponto frágil no campus; -A percepção é de que temos pouco serviço de vigilância, com poucos guardas circulando; - Prédios são pouco seguros contra roubos, com janelas baixas, sem grades; - As portas são frágeis e os equipamentos de proteção a acidentes instalados (fechaduras de emergência) são de péssima qualidade e frequentemente vem dando problema, aumentando a insegurança no interior dos prédios; - A segurança no campus precisa ser mais discutida e trabalhada, incluindo a segurança em 	<ul style="list-style-type: none"> - Quanto à segurança, muito ruim, por exemplo, se vamos correr ou caminhar na pista existente no centro esportivo, tem que competir com as bicicletas que andam por lá, sem que tenha um vigilante para impedir a entrada das bicicletas ou ficar no local; - O número de seguranças no <i>campus</i> é infinitamente menor do que o necessário; 	

		<p>laboratório;</p> <ul style="list-style-type: none"> - Em relação à segurança, o número de assaltos e furtos na Universidade e arredores é muito alto e inaceitável; - Problemas de segurança são resolvidos com muita lentidão; - Temos uma porta (saída de emergência) que está sendo mantida fechada por um pedaço de arame; 		
<p>AÇÕES REALIZADAS EM 2019</p>	<ul style="list-style-type: none"> - Quanto ao desenvolvimento dos projetos dos prédios que não possuem PPCI e à implantação das adequações físicas dos PPCI's dos prédios da FURG, 31 Projetos foram aprovados e 20 projetos foram implementados e vistoriado pelos bombeiros; - Visando a ampliação da área de monitoramento eletrônico, uma empresa foi contratada. Até o momento, aproximadamente 40% das instalações foram concluídas (65 de 166 novas câmeras). Foram instalados alarmes em 8 locais da universidade conforme levantamento de demanda realizada; - Foi contratada a empresa Secure System. Início dos trabalhos em 30/09/2019. Até o momento, 50% das câmeras de segurança já tiveram sua manutenção executada; - Visando garantir a operacionalidade de 100% dos pontos de iluminação externa, em Julho de 2019 a coordenação dos serviços de iluminação externa foi alterada da PU para a DOB.O registro da solicitação de iluminação externa, até Julho, era realizado pelo sistema OS e consta 7 solicitações e 6 atendidas (85%). Após esta data, a solicitação passou a ser realizada no sistema Solicitações, totalizando 85% das substituições. 			
<p>AÇÕES REALIZADAS EM 2020</p>				
<p>AÇÕES REALIZADAS EM 2021</p>				
<p>AÇÕES REALIZADAS EM 2022</p>	<ul style="list-style-type: none"> - Foi elaborado, em conjunto com docentes e TAEs, documento orientador para os laboratórios de ensino do ICB e disponibilizados para a comunidade acadêmica no início do semestre letivo (2022/1). 			

TEMA: INFRAESTRUTURA REAGENTES QUÍMICOS/MEIO AMBIENTE/LIMPEZA				
FRAGILIDADES IDENTIFICADAS NA AUTOAVALIAÇÃO INSTITUCIONAL 2018	QUESTIONÁRIOS DISCENTES	QUESTIONÁRIOS DOCENTES	QUESTIONÁRIOS TAEs	SEMINÁRIO DE AUTOAVALIAÇÃO DO ICB
	-	Questão 20	-	
	AVALIAÇÃO QUALITATIVA DISCENTES	AVALIAÇÃO QUALITATIVA DOCENTES	AVALIAÇÃO QUALITATIVA TAEs	
	- Os funcionários se empenham para manter o <i>campus</i> limpo, <u>os alunos não</u> ; - Os vasos sanitários nos banheiros são muito mal limpos, ficam encardidos e às vezes transborda os lixos com papel higiênico; - Mais incentivo e lembretes para os alunos sobre a limpeza do <i>campus</i> ;	- Os espaços de convivência são sujos e feios;	-	-
AÇÕES REALIZADAS EM 2019	- Visando qualificar o serviço da empresa contratada para limpeza com relação ao gerenciamento de resíduos, foi realizada uma capacitação em outubro/2019 com participação de 40 funcionários da empresa Suleclean. Os demais funcionários estavam em férias ou trabalhavam em outros campi (no entanto, o treinamento foi repassado a eles pelos encarregados).			
AÇÕES REALIZADAS EM 2020	- Foi feita a capacitação dos servidores em áreas relacionadas à sustentabilidade. - Em 2020 foram plantadas 1750 mudas na Unidade Carreiros. - 16 toneladas de resíduos químicos foram devidamente acondicionados e no dia 17/12/2020, destinados corretamente para empresa licitada para realizar coleta e destinação ambientalmente adequada.			
AÇÕES REALIZADAS EM 2021	- Manutenção do selo A3P da Universidade. A FURG recebeu, pelo terceiro ano consecutivo, o Selo da Agenda Ambiental da Administração Pública (A3P) do Ministério do Meio Ambiente (MMA) em abril de 2021 por meio do preenchimento do Relatório de Monitoramento SocioAmbiental (Ressoa) com informações de 2020. O processo de coleta de informações foi coordenado pela Secretaria Integrada de Gestão Ambiental (Siga), com o apoio das Pró-reitorias de Infraestrutura (Proinfra), Gestão e Desenvolvimento de Pessoas (Progep) e Planejamento e			

	<p>Administração (Proplad).</p> <ul style="list-style-type: none"> - As atividades da 2ª edição da Semana de Meio Ambiente e Sustentabilidade da FURG (Semeia) iniciaram em 5 de junho com a edição especial do programa Janela Musical. De 7 - 11 de junho foram realizadas palestras com professores e pesquisadores de instituições de todo Brasil para conversar sobre sustentabilidade e meio ambiente que está disponível no canal da FURG no YouTube: https://www.youtube.com/watch?v=IUH7uCIOjIM&t=2s - Para o desenvolvimento do sistema para o controle de reagentes químicos as informações necessárias foram verificadas pela PROINFRA e encaminhadas ao CGTI. Foi consolidada a base de dados para estruturar o sistema. - Foi adequado o quantitativo de contêineres e lixeiras para resíduos comuns e recicláveis na Unidade Carreiros. Os espaços internos da Unidade Carreiros contam com número satisfatório de lixeiras e estão sob constante monitoramento com o intuito de adequações pontuais e avaliação de solicitações de distribuição de lixeiras. Em relação aos contêineres existentes, foi realizada avaliação dos que estão distribuídos no Campus com o intuito de avaliar sua substituição e/ou manutenção necessária. - Visando dar continuidade à execução do projeto de arborização e atender condicionantes, as atividades de plantio foram realizadas com o apoio da equipe do Horto Universitário, que realizou, ao longo de 2021, o plantio de 213 mudas de espécies nativas nos Campi da FURG, sendo 138 mudas plantadas no Campus FURG - Unidade Carreiros.
<p style="text-align: center;">AÇÕES REALIZADAS EM 2022</p>	<ul style="list-style-type: none"> - A FURG manteve o Selo A3P (Agenda Ambiental na Administração Pública) do Ministério do Meio Ambiente pelo quarto ano consecutivo. - Ao longo do ano de 2022, foi mapeado e instalado novas lixeiras externas de poste para a segregação de resíduos comuns e recicláveis. As lixeiras externas foram instaladas em locais onde as mesmas estavam danificadas e em novos locais que necessitavam deste tipo de estrutura. Além disso, os contêineres de 1.000 L, para armazenamento temporário dos resíduos comuns e recicláveis, foram adquiridos através do pedido nº 520/2022. - Em maio de 2022, ocorreu a destinação de, aproximadamente, 11 toneladas de resíduos químicos gerados na Universidade, que encontravam-se armazenados de forma temporária na Instituição. A destinação ocorreu através de empresa especializada contratada, com emissão de Certificado de Destinação Final - Contrato Administrativo nº 32/2018. - As ações para viabilizar o atendimento das condicionantes dos processos de licenciamento ambiental dos Campi e Unidades da Instituição têm ocorrido de forma satisfatória, apesar do cenário orçamentário desfavorável. Ao longo de 2022, as atividades de supervisão ambiental foram realizadas sob demandas específicas. A Universidade tem encaminhado a destinação ambientalmente adequada de todos os resíduos gerados, sendo uma ação contínua da Instituição em atendimento às condicionantes de suas licenças ambientais. A auditoria Ambiental Externa do Campus Carreiros ocorreu no mês de setembro/2022, em atendimento à condicionante 1.7 da LO nº 2350/2020-FEPAM. Em relação à ação que trata dos plantios de mudas de espécies nativas, foram plantadas, em torno de 287 mudas de espécies nativas no Campus Carreiros, 80 mudas no Campus São Lourenço do Sul e 33 mudas no Campus Santo Antônio da Patrulha (reposição unidade Bom Princípio), totalizando, aproximadamente, 400 mudas. - Foram ofertadas 4 Turmas do curso de Gerenciamento de Resíduos Sólidos e 1 Turma do curso de Formação Básica em Ambiente e Sustentabilidade, cursos os quais visam a sustentabilidade e preservação do meio ambiente.

TEMA: QUANTO AOS DISCENTES				
FRAGILIDADES IDENTIFICADAS NA AUTOAVALIAÇÃO INSTITUCIONAL 2018	QUESTIONÁRIOS DISCENTES	QUESTIONÁRIOS DOCENTES	QUESTIONÁRIOS TAEs	SEMINÁRIO DE AUTOAVALIAÇÃO DO ICB
	Questões 46, 50 e 51	-	-	- Pouco domínio de língua estrangeira;
	AVALIAÇÃO QUALITATIVA DISCENTES	AVALIAÇÃO QUALITATIVA DOCENTES	AVALIAÇÃO QUALITATIVA TAEs	
	- Não foi possível haver organização quanto à participação discente em conselhos e congressos da universidade;	-	-	
AÇÕES REALIZADAS EM 2019				
AÇÕES REALIZADAS EM 2020	<p>- Quanto ao domínio da língua inglesa, os docentes incentivam seus alunos através da leitura de material complementar em língua inglesa e também há o incentivo em cursar as disciplinas de língua estrangeira ofertadas pela Universidade.</p> <p>- Por parte da Coordenação, sempre existiu o incentivo para que os alunos participassem ativamente das representações estudantis nas diversas esferas da Universidade, mas a disponibilidade dos alunos para participação é muito baixa ou inexistente.</p>			
AÇÕES REALIZADAS EM 2021	<p>- Em relação ao domínio da língua inglesa, os docentes continuam incentivando os seus alunos através da leitura de material complementar em língua inglesa e também há o incentivo em cursar as disciplinas de língua estrangeira ofertadas pela Universidade. Contudo, os alunos continuam apresentando dificuldade neste quesito.</p> <p>- A Coordenação, continua incentivando os estudantes a participar de representações estudantis nas diversas esferas da Universidade. Contudo, os alunos têm se mostrado passivos quanto a este tipo de atividade. A modo de exemplo, citamos aqui o caso da Comissão Acadêmica do Curso, onde a coordenação procurou ativamente estudantes interessados em participar de tal comissão, mesmo assim encontrou dificuldades para achar um representante discente.</p>			

**AÇÕES
REALIZADAS
EM 2022**

- Foi reestruturado o acolhimento do serviço de psicologia escolar DAE/PRAE para o início do ano letivo. Ainda no primeiro semestre foram ofertados, em Rio Grande, os seguintes grupos: Descomplicando a Pós-Graduação e Travessia (projeto para estudantes ingressantes na FURG). Em São Lourenço do Sul o Ateliê das Emoções e em Santo Antônio da Patrulha o projeto Ateliê das Emoções. No 2º semestre o setor de Psicologia Escolar da PRAE focou sua atuação nos processos de inclusão e acessibilidade, no assessoramento de servidores e na realização de intervenções coletivas no contexto universitário. Além dessas ações, oferecemos aos estudantes de graduação e de pós-graduação serviços de escuta, espaços de expressão e diálogo e ações de prevenção e promoção de saúde mental, especialmente relativas ao cotidiano universitário. No campus Rio Grande, após ser discutido em equipe, foi colocado em prática o novo formato de atendimento da psicologia escolar. Os serviços estão contemplados nas seguintes linhas de atuação: (a) Rodas de conversa; (b) Grupos de promoção de saúde mental; e (c) Plantão psicológico, conforme pode ser acessado em <https://prae.furg.br/1017-servi%C3%A7o-de-psicologia-campus-rio-grande.html>. Ocorreram 345 atendimentos individuais mais os acolhimentos. Teve início o grupo Manejo da Ansiedade. Oportunizamos aos estudantes atendidos com Assistência Estudantil, Yoga na modalidade híbrida, a fim de atender os estudantes de todos os campi (30 vagas).

- No 2º semestre a equipe PRAE voltou a reunir o grupo de técnicos para estudo de caso e encaminhamento multi-profissional com o intuito de ficarmos atentos aos sinais de adoecimento mental dos estudantes da FURG.

- Houve o retorno do Plantão multiprofissional nas Casas do Estudante Universitário - CEUs, no formato presencial. Realização de cine debates com moradores das CEUs no período de férias letivas. Realização de eventos pontuais no RU Carreiros do CC para melhoria da sensação de bem estar num ambiente universitário, em especial aos moradores das CEUs, a exemplo do churrasco no Dia do Gaúcho (20/9) ou a Canjica Branca em alusão ao Novembro Negro. Foi promovida formação aos servidores e colaboradores da PRAE a respeito de Dependência Química em 19/5 (e mostra no CC Vozes em liberdade de autoria dos usuários da CAPs Ad (<https://www.furg.br/noticias/noticias-institucional/mostra-vozes-em-liberdade-explora-o-tema-da-dependencia-quimica-2>)). Visita dos moradores das CEUs em Rio Grande na 48ª Feira do Livro da FURG no balneário Cassino (maio). Divulgação na página da FURG dos principais serviços de atendimento à saúde mental (<https://www.furg.br/noticias/noticias-institucional/furg-divulga-servicos-disponiveis-para-o-atendimento-a-saude-mental-na-universidade-e-nos-municipios-em-que-esta-presente>)). Realização da atividade intitulada Setembro Amarelo: promovendo saúde mental na universidade através do movimento e da qualidade de vida em parceria com as atléticas da FURG, e de palestra Fatores de risco e protetores do adoecimento psíquico (<https://www.furg.br/noticias/noticias-eventos/prae-e-cbvu-realizam-atividades-para-promocao-da-saude-mental>). Apresentação de palestra na Semana Nacional do Livro e da Biblioteca SIB - FURG 2022 com o título Cuidados em Saúde Mental: desafios da permanência após o retorno presencial (<https://www.furg.br/noticias/noticias-institucional/semana-nacional-do-livro-e-da-biblioteca-snlb-sib-furg-2022>). Participação com o curso de Psicologia do 4º Encontro de Saúde mental e Direitos Humanos e 3ª Mostra de Saúde Coletiva (<https://www.furg.br/noticias/noticias-institucional/curso-de-psicologia-realiza-4-encontro-de-saude-mental-e-direitos-humanos-e-3-mostra-de-saude-coletiva>). Participação no I Simpósio de Atenção à saúde do servidor promovido pela PROGEP/DAS, em setembro, a fim de conhecer a rede e estabelecer procedimentos para atendimento.

- Todos os bolsistas, tanto do PAENE, quanto do APEIQ participam de atividades formativas.

- As formações ocorreram tanto de coletiva, quanto individual (através de reunião com o bolsista e o estudante atendido). No que diz respeito às formações coletivas, aconteceram 4 formações do PAENE ao longo do ano de 2022 e 5 formações com os bolsistas APEIQ.
- A PRAE participou de reuniões junto à PROGRAD, CAID e NEAI sempre que há questões relacionadas à acessibilidade dos estudantes que integram o Programa, bem como para o planejamento de ações.
- No dia 21/09/2022 ocorreu no Centro de Convivência da FURG, junto a ação da Acolhida Cidadã PAENE na FURG a exposição Somos , desenvolvido em parceria PRAE/PROEXC, com estudantes com deficiência atendidos pelo PAENE (Programa de Apoio aos estudantes com Necessidades específicas). A exposição é itinerante e percorreu os demais campi da Universidade.
- No dia 14 de dezembro de 2022 realizamos reunião de avaliação e planejamento das atividades futuras com os bolsistas e estudantes indígenas e quilombolas, no âmbito do APEIQ.
- No dia 17 de dezembro de 2022 ocorreu a Confraternização de Encerramento do ano das atividades do PAENE, reunindo a equipe, bolsistas e estudantes atendidos.
- Todos os estudantes que procuraram o PAENE foram atendidos. No início do ano letivo de 2022 foi realizado contato através de e-mail com todos os estudantes que ingressaram em vagas destinadas para pessoas com deficiência, para que estes tivessem acesso aos atendimentos. O processo de licitação para TILSP está em fase de elaboração, aguardando cálculos dos custos pela Pró-Reitoria de Infraestrutura. Todavia, até o momento as contratações de TILSP estão ocorrendo por RPA.
- Para o apoio de atividades voltadas à promoção do respeito, da empatia e da valorização das diferenças e da diversidade cultural, sexual e de crenças espirituais, política, étnica, de gênero, de orientação, a nova coordenação da CBVU tem demonstrado grande interesse pela diversidade e vem atuando muito próximo da CAAPE para a elaboração de ações visando a promoção do respeito, da empatia e da valorização das diferenças e da diversidade cultural, sexual e de crenças espirituais, políticas, ética, de gênero, de orientação, inclusive participando ativamente da Trilha Multicultural do 53º aniversário da FURG. No dia 26/09 foi ministrada palestra Identidades negras e o aparentamento de quem somos . As diversas atividades do mês de novembro, celebrado como mês da consciência negra, foram idealizadas pelo coletivo de negros e negras da FURG juntamente com o assistente social da CAATE e apoio da CBVU e realizadas no CC. Contou com Mostra Cultural, palestra, apresentação musical, batalha de rap e degustação de comida típica (<https://www.furg.br/noticias/noticias-institucional/furg-celebra-mes-da-consciencia-negra-com-serie-de-atividades>).
- Para a ampliação das Ações do Projeto Vida de Formando, as inscrições para participação nos projetos Caminhos Universitários e Mercado de Trabalho (projeto oferecido a estudantes em condição de prováveis formandos) se deu através do sinsc. Tivemos uma grande procura e o êxito nesta realização possibilitou a oferta de uma nova turma para o 2º semestre. Sendo que na 1ª edição tivemos 28 inscritos e 10 concluintes, e na 2ª edição 10 inscritos e 5 concluintes.
- Durante a Semana aberta e assembleia estudantil foi feita a divulgação para envolvimento dos discentes nos espaços representativos.

	<p>LEDOC: Durante a acolhida cidadã e semana aberta do campus SLS às estudante protagonizaram as ações, recebendo visitantes e apresentando o curso.</p> <p>CIBIBA: Foi recomendada a participação dos estudantes no Centro Acadêmico do Curso.</p> <p>AGRO: Em reunião entre discentes e docentes esse tema de necessidade de inserção de discentes nos espaços representativos foi abordado com ênfase.</p>
--	---

TEMA: QUANTO AOS TÉCNICOS ADMINISTRATIVOS EM EDUCAÇÃO

FRAGILIDADES IDENTIFICADAS NA AUTOAVALIAÇÃO INSTITUCIONAL 2018	QUESTIONÁRIOS DISCENTES	QUESTIONÁRIOS DOCENTES	QUESTIONÁRIOS TAEs	SEMINÁRIO DE AUTOAVALIAÇÃO DO ICB
	-	Questões 63 e 64	-	- Atuação dos TAEs nos laboratórios de ensino e pesquisa;
	AVALIAÇÃO QUALITATIVA DISCENTES	AVALIAÇÃO QUALITATIVA DOCENTES	AVALIAÇÃO QUALITATIVA TAEs	
-	<p>- Existe pouco comprometimento dos TAEs, deixando muito a desejar em termos de proatividade e iniciativa para o desenvolvimento de suas funções;</p> <p>- Os serviços da secretaria geral do ICB geralmente deixam a desejar; alguns servidores são muito desatentos; Os servidores da secretaria deveriam passar por uma capacitação para a participação em processos de concurso público e devem estar mais preparados para assessorar os docentes; falta de comprometimento de muitos técnicos de laboratório; Muitos não cumprem os horários da FURG, não procuram se capacitar para algumas atividades de laboratório;</p> <p>- Lentidão para a resolução de problemas, que em parte atribuído à demora de alguns</p>	-		

		<p>TAEs da secretaria em solicitar tais serviços, ou ainda, falta de cobrança aos executores;</p> <p>- Os TAEs responsáveis pelos laboratórios, em minha opinião, são muito ineficientes, além de muitas vezes não serem encontrados durante o expediente;</p> <p>- Alguns deles atendem às necessidades dos docentes de forma mais pessoal, atendendo com mais qualidade a uns que a outros;</p>		
AÇÕES REALIZADAS EM 2019				
AÇÕES REALIZADAS EM 2020				
AÇÕES REALIZADAS EM 2021				
AÇÕES REALIZADAS EM 2022				

TEMA: PESQUISA/EXTENSÃO				
FRAGILIDADES IDENTIFICADAS NA AUTOAVALIAÇÃO INSTITUCIONAL 2018	QUESTIONÁRIOS DISCENTES	QUESTIONÁRIOS DOCENTES	QUESTIONÁRIOS TAEs	SEMINÁRIO DE AUTOAVALIAÇÃO DO ICB
	-	Questões 46 e 47	Questão 41	-
	AVALIAÇÃO QUALITATIVA DISCENTES	AVALIAÇÃO QUALITATIVA DOCENTES	AVALIAÇÃO QUALITATIVA TAEs	
	-	-	-	
<p>AÇÕES REALIZADAS EM 2019</p> <ul style="list-style-type: none"> - A PROEXC também divulgou quatro editais, sendo eles: Edital Conjunto de Circulação Interna - PDE/EPEC, divulgado em 25 de março; o edital de fomento de ações de extensão, divulgado em 29 de abril; o edital de indução de ações de extensão e cultura Escola Viva, divulgado em 9 de setembro e o edital do Programa Ciência na Escola, do MCTIC; - A Pró-Reitoria de Extensão e Cultura apoiou sete ações. Foram elas: "Março Lilás", "II AGROPANC", "Mês da proteção alusivo ao combate da violência e exploração sexual contra crianças e adolescentes", "Lançamento do Projeto Caminhos Negros"; "1º Encontro Regional de HIV/AIDS e Hepatites Virais de Cidades Portuárias e Fronteiras"; "INTECOOP" e Encontro de Integração da Secretaria de Município da Saúde; - Visando ampliar a divulgação das ações de extensão desenvolvidas na instituição, foram produzidos 14 programas de rádio "Trilhas da Extensão", com a reprise de dois deles, no período de 8 de agosto a 28 de novembro. O lançamento do programa de rádio "Trilhas da Extensão" foi realizado em julho no programa FM café; - O "Encontro de Extensão Universitária da FURG" ocorreu no dia 27 de agosto, no CIDECSUL. O evento foi organizado pela Pró-Reitoria de Extensão e Cultura, por meio da Diretoria de Extensão. Neste evento, 57 trabalhos de extensão foram apresentados. A participação no evento ocorreu nas modalidades apresentação oral de trabalhos, ouvintes e participantes de oficinas. O Seminário de Extensão ocorreu durante a 18ª Mostra da Produção Universitária, em outubro de 2019. 				
<p>AÇÕES REALIZADAS EM 2020</p> <ul style="list-style-type: none"> - Foram incluídas nas propostas de instruções normativas de Criação de Curso e de Alteração Curricular destaques para a carga horária de extensão nas disciplinas dos Cursos de Graduação. Além disso, foi elaborada pela PROGRAD em conjunto com a PROEXC uma minuta de Deliberação sobre a Curricularização da Extensão nos Cursos de graduação, que encontra-se em análise no Gabinete para posterior encaminhamento ao COEPEA. A Deliberação terá como objetivo regulamentar as diretrizes para a curricularização das atividades acadêmicas de extensão dos cursos de graduação, na forma de componentes curriculares conforme estabelecido nos Projetos Pedagógicos dos Cursos (PPCs) e nos demais documentos normativos próprios. - O Diretório dos Grupos de Pesquisa do CNPq - DGP/CNPq foi atualizado, conforme demanda dos pesquisadores. - As demandas relativas ao SISPROJ foram atendidas e implementou-se a aba Relatórios de projetos nesta plataforma. 				

**AÇÕES
REALIZADAS
EM 2021**

- Foram realizadas divulgações frequentes no site da Instituição, criação de perfil em rede social da PROPESP no Instagram e divulgação de editais, pesquisas realizadas e outros assuntos relevantes da pesquisa da instituição.
- A PROEXC estabeleceu diversas parcerias no ano de 2021, tanto no apoio para a execução de eventos ou ações de extensão e cultura, como para o desenvolvimento de suas próprias ações. As parcerias foram: Prefeitura Municipal do Rio Grande e, mais especificamente, a Secretaria de Município da Educação (SMEd), a Secretaria de Município da Cultura, Esporte e Lazer (SCEL) e a Secretaria de Município da Cidadania e Assistência Social (SMCAS); Associação de Caridade Santa Casa do Rio Grande; Ala COVID Unimed; Associação de Costureiras Mulheres Daqui; Ponto de Cultura ArtEstação; Associação de Lésbicas, Gays, Bissexuais, Transgêneros e Mulheres do Rio Grande (ALGBT RG); IFSul - Campus Santana do Livramento. Também foi renovado, em fevereiro deste ano, o termo de cooperação com a Biblioteca Rio-grandense.
- A PROEXC divulgou quatro editais vinculados à extensão: Edital Conjunto de Circulação Interna - PDE/EPEC, divulgado em 27 de maio, para a concessão de bolsas a estudantes de graduação da FURG. A inscrição das propostas ocorreu no sistema (SisBolsas). Para as ações de extensão poderiam ser proponentes os docentes e os técnicos administrativos em educação do quadro efetivo de servidores da FURG, com proposta de extensão contemplando uma de suas oito áreas (Cultura, Comunicação, Direitos Humanos e Justiça, Educação, Meio Ambiente, Saúde, Tecnologia e Produção, Trabalho), cadastrada no sistema SisProj. Houve 82 propostas inscritas para as ações de extensão, as quais passaram por processo de seleção. 60 propostas foram contempladas com bolsas de Extensão. Destas, 47 bolsas EPEC social e 13 bolsas para EPEC ampla concorrência.
- A PROEXC buscou consolidar a Política de Extensão Universitária da FURG ofertando editais de bolsa, de fomento para as ações de extensão e de formação continuada, acompanhando o fluxo e divulgando as ações de extensão, organizando de eventos em Extensão Universitária assim como, mantendo os bolsistas PDE (Programa de Desenvolvimento do Estudante) nos Campi Regionais.
- A comissão de curricularização da extensão na FURG foi recomposta no ano de 2021 e teve suas atividades concentradas na finalização do texto da Deliberação que regulamenta as diretrizes para a curricularização das atividades acadêmicas de extensão dos cursos de graduação, na forma de componentes curriculares. Com a finalização do texto da Deliberação, a comissão passou a trabalhar na construção da Instrução Normativa sobre a curricularização da extensão. A Instrução Normativa está em fase final de construção pela comissão de curricularização, com amplo debate com as Unidades Acadêmicas da Universidade.
- Foi elaborada a IN para regulamentação dos pós-doutores da FURG.
- Buscou-se ampliar o número de discentes de graduação do Instituto de Ciências Biológicas para pós-graduação. O Programa de Pós-graduação em Biologia de Ambientes Aquáticos Continentais (PPGBAC) tem participado da Acolhida Cidadã e da Jornada Biológica. Nas seleções realizadas em 2021, o PPGBAC tem ampliado o número de discentes oriundos do ICB e da Universidade Federal do Rio Grande (FURG), participando do Programa. Os docentes do Programa de Pós-Graduação em Ciências Fisiológicas (PPGCF) têm estimulado a interação dos pós-graduandos com bolsistas de iniciação científica, viabilizando, em alguns casos, a coorientação. Os discentes do PPGCF participaram da Jornada Biológica e da Mostra de Produção Universitária. O PPGBAC participou da Acolhida Cidadã e o PPGCF da Jornada Biológica da FURG.
- Visando manter a produção qualificada, inclusive com discentes, houve aumento significativo de artigos A4+ publicados com discentes em 2021 pelo Programa de Pós-graduação em Biologia de Ambientes Aquáticos Continentais (PPGBAC). O valor real de aumento de 2020-2 (6 artigos) para 2021-2 (10 artigos até setembro) foi de 66,7%. A dificuldade enfrentada é a demanda de trabalho remoto para docentes e discentes.

O PPGBAC tem 18 docentes e 03 publicaram pelo menos um artigo A2+; a publicação de artigos A2+ tornou-se mais difícil durante a pandemia, pois periódicos neste nível têm sido sobrecarregados com submissões e têm rejeitado sumariamente os manuscritos, mas o Programa tem mantido um bom número de publicações. O Programa de Pós-graduação em Ciências Fisiológicas (PPGCF) tem 16 docentes permanentes e 13 publicaram pelo menos um artigo A2+. Todos os docentes do PPGBAC revisam manuscritos para diferentes periódicos, o que facilita o alcance da meta. O PPGCF revisou 10 manuscritos.

- Foi criado um índice denominado somatório de Fator de Impacto, o qual é utilizado para avaliar a produção científica relevante dos docentes do Instituto de Ciências Biológicas (ICB). O mapeamento ocorre no final do ano para se ter uma ideia da produção científica englobando todo o ano de 2021.

- Buscando incentivar a divulgação da produção da Unidade Acadêmica, o Programa de Pós-graduação em Biologia de Ambientes Aquáticos Continentais (PPGBAC) tem sistematicamente utilizado a página do Programa no domínio da Universidade Federal do Rio Grande (FURG), o canal do Youtube, Facebook e Instagram para divulgação de suas defesas, palestras e eventos; e tem uma comissão de divulgação, composta por um professor, um técnico administrativo em educação (TAE) e discentes do Programa, que se encarrega de muitas das divulgações. Pelo Programa de Pós-Graduação em Ciências Fisiológicas (PPGCF), mais de 50 notícias foram feitas somando-se as mídias sociais e a página do Programa. Além disso, ainda existem divulgações realizadas pela secretaria e pela Coordenação.

- Visando protagonizar momentos de integração entre Instituto de Ciências Biológicas e a sociedade, houve a participação dos membros do Centro Regional de Estudos, Prevenção e Recuperação de Dependentes Químicos (CENPRE) em eventos técnico-científicos como: 4º Congresso Brasileiro de Política, Planejamento e Gestão da Saúde, promovido pela Associação Brasileira de Saúde Coletiva (ABRASCO), em março/2021 e na 20ª Mostra de Produção Universitária da Universidade Federal do Rio Grande (MPU FURG) em novembro/2021, no Salão da Indissociabilidade. O CENPRE participou do Mês da Proteção, em maio/2021, evento promovido pela Prefeitura Municipal do Rio Grande, com apoio da FURG e outras instituições e da Semana Interna de Prevenção de Acidentes de Trabalho (SIPAT) da empresa TERMASA, na primeira quinzena de dezembro/2021, debatendo a questão das drogas com os funcionários. Participou também do projeto do Hospital Universitário/EBSERH chamado "Conta pra gente", que divulga os serviços e os protocolos internos e também da Roda de Chimarrão, conversando sobre o CENPRE e divulgando suas rotinas. Uma integrante da equipe do CENPRE realizou visita técnica em um projeto chamado GerAção POA, com sede em Porto Alegre, no primeiro semestre de 2021. Além disso, o CENPRE mantém a página da internet atualizada e participa da divulgação de eventos e cursos, realiza a divulgação periódica de suas estatísticas, seus horários de funcionamento e fluxos de atendimento.

- Foram realizadas para a comunidade acadêmica a Jornada Biológica e palestras do Projeto Café com Ciência.

- Buscando promover a educação patrimonial, foi realizado ciclo de quatro palestras em outubro no mês da Ciência, estas foram realizadas de forma online pelo Youtube do MUVIe. Também foram ofertados dois cursos de ensino/extensão sobre Patrimônios de Ciência e Tecnologia em março e maio de 2021. Foi feita atualização da aba de Equipes do MUIVIe trabalho de pesquisa histórica desenvolvido pelo bolsista de extensão. A segunda atualização foi a criação de uma nova aba chamada Memórias Científicas, destinada a curadoria dos memoriais de docentes da Universidade Federal do Rio Grande (FURG), que no momento já conta com sete memoriais de professores do Instituto de Ciências Biológicas (ICB), Centro de Ciências Computacionais (C3) e Instituto de Oceanografia (IO).

- Buscou-se divulgar as atividades e promover o conhecimento das coleções do herbário por meio dos eventos: Acolhida Cidadã – com a apresentação para as escolas que realizaram a visita virtual aos laboratórios do bloco 5 – ICB e MPU FURG 2021 – com apresentação de um

	<p>resumo. Houve atendimentos de: um estudante da graduação (presencial); dois estudantes da pós-graduação (presencial) e três pesquisadores (virtual), assim como, o intercâmbio com herbário de Santa Catarina. Ocorreram atividades educativas: A) visita virtual ao HURG para aulas de graduação (Curso Ciências Biológicas Licenciatura e Bacharelado); B) criação do Instagram (criado em outubro de 2021), que possui 297 seguidores e 15 postagens (https://instagram.com/hurgfurg?utm_medium=copy_link).</p>
<p>AÇÕES REALIZADAS EM 2022</p>	<ul style="list-style-type: none"> - Implementado o processo de curricularização da extensão universitária nos cursos da FURG - Criada a comissão de extensão da unidade. Assim, os projetos são encaminhados e aprovados pela comissão. Os NDEs possuem representantes na comissão e todos os projetos de extensão foram integrados aos cursos de graduação do ICB. - O Herbário FURG (HURG) participou da Mostra de Ciência e Sustentabilidade da FURG atividade da 3ª Semana do Meio Ambiente e Sustentabilidade (SeMeia). Foram estabelecidos 5 intercâmbios com outros herbários, à saber: Instituto de Pesquisas Ambientais, Herbário SP - Maria Eneyda P. Kaufmann Fidalgo; Herbário HVAT da Universidade do Vale do Taquari; Instituto Nacional de Pesquisas da Amazônia (INPA); Herbário UFP - Geraldo Mariz (UFPE); Herbário FLOR - (UFSC). Foram realizadas 4 atividades educativas pelo Herbário FURG, à saber: Acolhida Cidadã 2022; Oficina de Plantio de Mudanças Nativas durante o Junho Sustentável/2022 da FURG; Oficina de Plantio de Mudanças Nativas durante a 21ª Mostra de Produção Universitária da FURG; Oficina: Espécies de plantas nativas e exóticas nas áreas de interesse ambiental do Campus Carreiros da FURG: Efeitos para conservação da biodiversidade local durante a 29ª Semana Acadêmica de Geografia da FURG e a 9ª Semana Integrada do PPGGEO. Foram feitas 8 postagens dos 8 cards preparados para divulgação do HURG.

TEMA: SAÚDE FÍSICA E MENTAL/PLANO DE SAÚDE

FRAGILIDADES IDENTIFICADAS NA AUTOAVALIAÇÃO INSTITUCIONAL 2018	QUESTIONÁRIOS DISCENTES	QUESTIONÁRIOS DOCENTES	QUESTIONÁRIOS TAEs	SEMINÁRIO DE AUTOAVALIAÇÃO DO ICB
	Questão 67	Questão 82	-	- Atendimento à saúde física e mental é fraco;
	AVALIAÇÃO QUALITATIVA DISCENTES	AVALIAÇÃO QUALITATIVA DOCENTES	AVALIAÇÃO QUALITATIVA TAEs	- O atendimento à saúde física e mental disponível nos campi Rio Grande e São Lourenço do Sul;
	<p>- O posto "existente" na FURG nunca está aberto e quando está só há paracetamol e ibuprofeno, sem quaisquer equipamentos para exame quiçá psicólogos ou analistas para uma conversa sobre saúde mental;</p> <p>- O atendimento a saúde tanto física quanto mental não é suficiente para suprir a demanda dos alunos;</p>	<p>- Os programas de ginástica (laboral, correndo) ocorrem em horários muito ruins. Para participar, a maioria dos docentes deveriam parar suas atividades ainda dentro de sua jornada de trabalho, algo que torna inviável a participação;</p> <p>- Questões associadas ao atendimento à saúde mental devam ser melhorados;</p> <p>- Como coordenação de curso, recebo relatos de aluno que estão em acompanhamento psicológico e que acabam ficando 3 meses sem receber este atendimento em função do período de férias (dez/jan/fev/mar);</p> <p>- Outro ponto que gostaria de colocar ainda associado à saúde mental é um apoio a docentes/orientadores, visando o esclarecimento de como proceder com os alunos/orientandos com estes problemas;</p>	<p>- Quanto à ginástica laboral não está sendo ofertada e tornava o fazer diária muito mais leve e produtivo;</p>	

<p style="text-align: center;">AÇÕES REALIZADAS EM 2019</p>	<ul style="list-style-type: none"> - Como forma de oferta de terapias complementares de tratamento de saúde para servidores do ICB foi aplicado o Reiki. A direção empenhou-se ao máximo para encontrar e disponibilizar uma sala. A sala foi encontrada e transformada num ambiente acolhedor e propício para a realização da prática de Reiki. É o segundo ano que a servidora é liberada para a manutenção do atendimento aos colegas TAEs e Docentes/IC; - A fim de se discutir o protocolo de saúde integral dos estudantes: 1. Foram realizadas reuniões internas mediadas pela PROGEP e visitas a rede de saúde do município de Rio Grande afim de conhecer a realidade para onde encaminhamos alguns estudantes; - Buscando atender a meta de ampliar as ações preventivas relacionadas à saúde mental dos estudantes, foram desenvolvidas diversas atividades, dentre elas podemos destacar: 1. O Grupo Roda Viva expandiu seus encontros para 2 vezes por semana em turnos diferentes (2ª feiras às 15 h e 4ª feiras às 9 h). 2. Foi retomado, no 2º semestre, o plantão multiprofissional nas Casas dos Estudantes-CEU. Assim como, foi realizada reunião de avaliação e questionário online do plantão multiprofissional das CEU para qualificar a avaliação. 3. No campus Rio Grande, foram realizadas reuniões com o Centro de Atenção Psicossocial - CAP e com o HU/FAMED/EBSERH. Além disso, foram desenvolvidas atividades de prevenção na EQA e nos cursos de Graduação em Biblioteconomia e de Pós-graduação em Aquicultura. Foram realizadas também visitas a rede municipal de saúde para conhecimento e encaminhamentos. 4. No segundo semestre de 2019 foi implantado no campus Rio Grande, o plantão de atendimento psicológico, sem agendamento prévio, que ocorreu 4 vezes por semana em turnos alterados. Com relação as ações realizadas pelo CEP na CEU foram realizadas apenas 3 ações devido a este Projeto ser uma pareceria da PRAE com o CEP Rua da FURG para o qual eram ofertadas bolsas, e devido a conjuntura financeira da Universidade tais bolsas foram suspensas no segundo semestre o que interrompeu as ações do projeto; - Criado grupo de trabalho institucional para montagem de um programa permanente de saúde mental; - Foram divulgadas informações alusivas ao setembro amarelo nas redes sociais da DAS; - Foi elaborado um folder com informações preventivas em relação ao suicídio; - Foram oferecidas práticas integrativas complementares, como reiki e yoga para a comunidade universitária; - Foi oferecida massoterapia para os servidores na DAS e no HU; - Foram realizadas 13 atividades no Centro de Convivência no campus de Rio Grande para orientação e atendimento da comunidade universitária, com foco em DST e uso de Drogas.
<p style="text-align: center;">AÇÕES REALIZADAS EM 2020</p>	<ul style="list-style-type: none"> - Foi aprimorado o processo de contratação de prestadora de assistência à Saúde suplementar - Foram realizadas visitas nas unidades para Pit-Stop para campanhas que seguem o calendário do Ministério da Saúde.

<p style="text-align: center;">AÇÕES REALIZADAS EM 2021</p>	<ul style="list-style-type: none"> - Foi realizada pela PROGEP capacitação dos servidores em saúde e segurança no trabalho, ao todo 10 cursos foram realizados. - Foram criadas ações de formação online com objetivo de debater temas relacionados à saúde mental. As rodas de conversas seguem ocorrendo. - Realizar pesquisa de saúde mental junto aos servidores da FURG durante a pandemia. As rodas de conversas seguem ocorrendo. - Estabeleceu-se um canal de acolhimento psicossocial online para os servidores durante o período de contingenciamento da FURG. - Projeto "Entre Elas": Reflexões sobre os impactos do trabalho remoto na vida das mulheres da FURG. Foram realizados 2 encontros dos 5 previstos, nos meses de abril e maio. - Foi criado pela PROGEP grupo de trabalho institucional para criação de um programa permanente de saúde mental. A CPOSS participa do comitê de saúde mental institucional - Buscou-se difundir a promoção à saúde mental e qualidade de vida da comunidade universitária. As ações de Saúde mental foram voltadas para o momento de pandemia e distanciamento social. - Foi elaborado e implementado programa de acompanhamento aos servidores em licença saúde, no retorno ao trabalho, aposentadoria por invalidez e acompanhamento de familiar enfermo. As ações foram direcionadas para o momento de pandemia. - Buscou-se ampliar a oferta de terapias complementares para melhoria da saúde de servidores do Instituto de Ciências Biológicas no formato virtual por meio do 1º Ciclo Medita FURG com 111 inscritos, realizado uma vez na semana. Foram 13 semanas realizando meditação on-line. Para o Reiki a distância foram 678 pessoas inscritas (comunidade geral).
<p style="text-align: center;">AÇÕES REALIZADAS EM 2022</p>	<ul style="list-style-type: none"> - Foram adquiridos itens de proteção individual e coletiva, para ações de combate ao Coronavírus. Devido às orientações do Comitê de Monitoramento não foram recebidas novas demandas. - Com a chegada de dois médicos de família e comunidade na DAS o atendimento para além de enfermagem atendimento médico foi expandido. - Em parceria com a Coordenação de Formação Continuada e SAMU foi ofertada uma edição da capacitação em Primeiros Socorros, com boa procura e adesão dos servidores. - Foram ofertadas as seguintes turmas de cursos com objetivo de desenvolvimento de saúde e segurança no trabalho: 7 turmas do curso Prevenção e Combate ao Aedes Aegypti; 3 turmas do curso Treinamento de Prevenção e Combate à Incêndio; 1 turma do I SIMPÓSIO DE ATENÇÃO À SAÚDE DO SERVIDOR NA FURG; 1 turma de Formação em primeiro socorros.

TEMA: AVALIAÇÃO				
FRAGILIDADES IDENTIFICADAS NA AUTOAVALIAÇÃO INSTITUCIONAL 2018	QUESTIONÁRIOS DISCENTES	QUESTIONÁRIOS DOCENTES	QUESTIONÁRIOS TAEs	SEMINÁRIO DE AUTOAVALIAÇÃO DO ICB
	-	Questões 93 e 95	-	
	AVALIAÇÃO QUALITATIVA DISCENTES	AVALIAÇÃO QUALITATIVA DOCENTES	AVALIAÇÃO QUALITATIVA TAEs	
	- Quanto à avaliação do docente pelo discente acredito ser muito válida, porém não sei o quanto repercute;	<p>- Na minha opinião se utiliza pouco as respostas obtidas junto aos diferentes processos avaliativos;</p> <p>- A cultura da auto-avaliação e planejamento está sendo cultivada na Instituição. Mas os resultados ainda são pouco utilizados pelas chefias. Por exemplo, as ADD são frequentemente questionadas pelos alunos, no sentido de "qual é o reflexo destas avaliações";</p> <p>- Com relação à Avaliação do Docente pelo Discente, ainda é comum o relato ou a justificativa dos estudantes de não realizarem a mesma por não haver reflexos da mesma;</p> <p>- E neste ciclo vicioso, os docentes e gestores não levam em consideração devido à baixa</p>	- Os processos avaliativos dão a impressão que só servem como esse para ter uma noção do que pensamos sobre a FURG e não vejo nada a partir deles, gostaria que houvesse uma resposta sobre as avaliações, que fosse divulgada;	-

		<p>adesão e pouca representatividade da mesma. Há necessidade de que a cultura desta avaliação seja reforçada. Por enquanto, ainda é uma fragilidade institucional;</p> <p>- Em relação ao PPI e PDI as atividades realizadas no seminário de avaliação no ano de 2017 oportunizaram um envolvimento e entendimento de vários pontos dentro deste planejamento Institucional;</p> <p>- Quanto aos processos avaliativos, precisamos continuar trabalhando para aumentar o envolvimento da comunidade acadêmica;</p> <p>- Considero o esforço a ser feito para conseguir a pontuação para progredir na carreira extremamente baixo;</p>		
<p>AÇÕES REALIZADAS EM 2019</p>	<p>- As avaliações dos cursos de graduação estão sendo acompanhadas por ambas as Diretorias (DIADG e DAI), de forma que o trabalho é inter relacionado e, conseqüentemente, aperfeiçoado;</p> <p>- Foi discutido com o ComGrad os relatórios gerenciais e o processo autoavaliativos;</p> <p>- Foi implementada a avaliação das turmas pelos docentes;</p> <p>- Foi qualificada a Avaliação Docente pelo Discente com a realização no final de cada semestre e com o ajuste do questionário.</p>			
<p>AÇÕES REALIZADAS EM 2020</p>	<p>- Em relação à definição da forma de como obter das Unidades Acadêmicas informações sobre ações realizadas para melhoria da atividade de docência, a CPA decidiu solicitar um relatório da análise dos resultados da ADD, feito pelas unidades e que elas encaminhassem esse material à CPA.</p>			

	<p>- A Coordenação de curso tenta, sempre que possível, dar retorno aos alunos sobre os pontos avaliados na ADD através do chamamento para assembleias ou por e-mail enviado aos estudantes.</p>
<p>AÇÕES REALIZADAS EM 2021</p>	<p>- Implementação do Programa Institucional de Avaliação e Planejamento: em março foi aprovado o Programa Institucional de Avaliação e Planejamento. Logo após, foi criado o GT Autoavaliação que adotou como procedimento reuniões com os gestores das unidades, foram 13 reuniões, nas quais foi feita a explicação do funcionamento da pesquisa de Autoavaliação. Aguardou-se então o retorno das contribuições das unidades sobre temas pertinentes a serem questionados à comunidade universitária. O GT se dividiu em subgrupos, que analisaram os diferentes materiais. Foi feito o encaminhamento ao pleno da CPA de uma primeira proposta de instrumento.</p> <p>- Buscou-se aumentar a participação dos cursos de graduação no processo autoavaliativo. No ano de 2021, o percentual de entrega dos relatórios gerenciais dos cursos de graduação foi de aproximadamente 70% , além disso, houve um aprimoramento das considerações finais e das ações realizadas pelas coordenações que devolveram os relatórios.</p> <p>- Foi readequado o questionário da avaliação docente pelo discente para o período de ensino remoto emergencial.</p> <p>- A divulgação da ADD foi realizada pelo ICB de forma on-line por meio de mídias sociais e e-mails. Para os dois programas de pós-graduação do Instituto de Ciências Biológicas (ICB), 20 dos 88 estudantes matriculados participaram da ADD (23%). Para o PPGBAC, 15 de 42 (36%) estudantes participaram da ADD; e para o PPGCF, 5 de 46 (11%) participaram.</p> <p>- Foi abastecido o banco de indicadores do Instituto de Ciências Biológicas, de acordo com o Plano de Desenvolvimento Institucional 2019-2023 e o Plano de Ação 2021.</p>
<p>AÇÕES REALIZADAS EM 2022</p>	<p>- Foram realizadas capacitações para gestores de Unidades Acadêmicas e CIAPs Acadêmicas sobre os processos de autoavaliação e planejamento no segundo semestre. Foram convidados para participar, também, as Direções das Unidades Acadêmicas.</p>

11 Resultados da Autoavaliação 2022 - Ciclo Avaliativo (2023-2027)

Como já informado no Item 9 deste relatório, as pesquisas de opinião realizadas pela CPA, em especial, neste capítulo, a Autoavaliação Institucional, contempla o PIAP – Programa Institucional de Avaliação e Planejamento, aprovado pelo COEPEA em , por meio da Deliberação nº 008/2021 – Gabinete do Reitor, que dispõe sobre as atividades avaliativas a serem realizadas pela CPA durante o ciclo avaliativo vigente. Esse ciclo avaliativo tem um prazo de 5 anos, assim como o PDI, mas os mesmos possuem 1 ano de defasagem em relação ao outro, o PDI inicia 1 ano após o primeiro ano do ciclo avaliativo, justamente para que a partir da pesquisa de opinião as unidades possam analisar seus resultados, fazerem seus seminários de avaliação e planejamento e participarem do Congresso Institucional de Avaliação e Planejamento para então o CAP – Comitê Assessor de Planejamento obter subsídios e assim elaborar o próximo PDI.

Para a pesquisa de Autoavaliação de 2022, a DAI e a CPA começaram a discutir e elaborar os questionários utilizados considerando os seguintes documentos:

- ❖ A Lei nº 10.861, de 14 de abril de 2004;
- ❖ A Portaria nº 92, de 31 de janeiro de 2014; às Portarias nº 1.382 e nº 1.383, de 31 de outubro de 2017, que aprovaram, respectivamente, os indicadores do instrumento de Avaliação Institucional Externa para os atos de credenciamento, reconhecimento e transformação de organização acadêmica; e os indicadores do Instrumento de Avaliação de Cursos de Graduação para os atos de autorização, reconhecimento e renovação de reconhecimento, modalidade presencial e a distância do SINAES;
- ❖ O Decreto nº 9.492, de 5 de setembro de 2018, alterado pelo Decreto nº 10.228, de 5 de fevereiro de 2020, que dispõe sobre o Sistema de Ouvidoria do Poder Executivo Federal e institui os Conselhos dos Usuários dos serviços públicos no âmbito da administração pública direta, indireta, autárquica e fundacional do Poder Executivo federal;
- ❖ O Guia de Avaliação do Conselho dos Usuários - CGU.

Durante esse período foram realizadas diversas reuniões com as unidades administrativas e acadêmicas para receber críticas e sugestões para a montagem dos instrumentos.

Consideraram-se, então, o PDI vigente na época, os cinco eixos do SINAES, os indicadores da Avaliação Externa, o material sobre Ouvidoria, além de questões integrantes do questionário do estudante aplicado no ENADE e alguns itens extraídos de instrumentos internos de avaliação aplicados anteriormente, que subsidiaram o desenvolvimento dos questionários de avaliação aplicados aos discentes (graduação e pós-graduação) presencial e a distância de forma separada, docentes, técnico-administrativos em educação e tutores do ensino a distância. Procurou-se incluir, sempre que possível, questões comuns nos diferentes instrumentos aplicados, de modo a permitir a comparação entre os pontos de vista dos discentes, docentes, TAEs e tutores e também com os instrumentos utilizados na pesquisa de 2014.

As perguntas elaboradas foram agrupadas conforme a sua similaridade e classificadas em grupos de questões, abrangendo aspectos relacionados a **Curso, Infraestrutura, Instituição, Unidade Trabalho, e atuação dos Tutores** – alguns específicos a cada segmento avaliado. Após a elaboração inicial dos questionários, os mesmos foram avaliados quanto a sua forma, conteúdo e abrangência, através da realização de um teste-piloto junto a unidades administrativas e acadêmicas. Ao final, pequenas alterações nos instrumentos foram sugeridas e, em uma reunião extraordinária da CPA, algumas dessas sugestões foram acatadas e outras desconsideradas. Todas as questões foram operacionalizadas em uma escala tipo Likert de 5 pontos (variando de “Péssimo” a “Muito Bom”), sendo incluídas ainda as opções “sem condições de opinar” e “não existe” para melhor discernimento da opinião dos entrevistados. Além disso, foi acrescentado ao final de cada grupo de questões um espaço aberto para comentários.

O processo de participação da comunidade acadêmica foi realizado de forma voluntária, por meio digital, através do site de consultas da FURG (www.consultas.furg.br), o período de avaliação foi de 31 de outubro a 11 de dezembro de 2022. Participaram no total nessa pesquisa, 1881 pessoas, sendo 991 discentes do ensino presencial, 21 discentes da modalidade a distância, 9 tutores de cursos EaD, 436 docentes e 424 técnico-administrativos em educação.

Para cada questão objetiva foram feitas inicialmente a análise descritiva simples com o cálculo da Média, Desvio Padrão (DP), Coeficiente de Variação (CV), Frequência de respostas “Não Existe” (FREQ NE) e de respostas “Sem Condições de Opinar” (FREQ SCO) para cada segmento da comunidade universitária e comparadas com as questões equivalentes do questionário de 2018. Utilizou-se o teste de Mann-Whitney para comparação dos resultados de cada questão entre 2022 e 2018. O nível de significância utilizado foi de 0,05.

Posteriormente, foram calculadas as médias das questões relacionadas com cada dimensão, de tal forma que para cada dimensão obteve-se uma média por segmento (média das respostas das questões que foram agrupadas na dimensão por cada segmento) e uma média por questão (média das respostas das questões dos diferentes segmentos). Dessa forma, pode-se verificar para cada dimensão a percepção geral por segmento, e a percepção geral por questão. E, por fim, calculou-se a média geral da dimensão, para, então, obter a percepção geral da comunidade universitária (sobre a dimensão).

Na identificação de fragilidades e potencialidades, as médias foram categorizadas conforme a seguinte escala: **POTENCIALIDADE** – valor da média acima de 3,89 E somatório dos percentuais das respostas “Não existe” ou “Sem condições de opinar” abaixo de 50%; **ATENÇÃO** – valor da média maior que 3,09 e menor ou igual a 3,89 E somatório dos percentuais das respostas “Não existe” ou “Sem condições de opinar” abaixo de 50%; e **FRAGILIDADE** - valor da média abaixo ou igual a 3,09 E somatório dos percentuais das respostas “Não existe” ou “Sem condições de opinar” abaixo de 50%. Essa categorização só foi aplicável quando o percentual de respostas NE ou SCO ficou abaixo de 50%.

Os comentários das questões abertas foram analisados por meio da análise de conteúdo. Todos os resultados foram, depois de inicialmente processados pela Diretoria de Avaliação Institucional, repassados às CIAPs de cada unidade acadêmica e administrativa para análise e interpretação.

Neste Relatório Gerencial, os resultados da pesquisa de Autoavaliação Institucional 2022 foram disponibilizados apenas para ciência, pois a base desse material para análise são as ações realizadas em 2022, ainda referente às fragilidades identificadas na pesquisa de Autoavaliação 2018.

11.1. Avaliação dos Discentes - AA 2022

Na Tabela 10, são apresentados os resultados dos questionários respondidos pelos discentes do curso de Tecnologia em Toxicologia Ambiental de forma comparativa com as respostas dadas pelos discentes dos cursos vinculados ao ICB e pelos discentes da FURG, na Autoavaliação Institucional 2022, para destacar as similaridades e diferenças entre eles.

Tabela 10 - Resultado da Avaliação Quantitativa dos DISCENTES do Curso de Tecnologia em Toxicologia Ambiental, na Autoavaliação 2022. Os resultados são apresentados como Média, Desvio Padrão, Percentual de respostas "não existe" e "sem condições de opinar", em função do número de discentes respondentes.

Questão	FURG População = 8206 Participação = 9,22%				ICB População = 412 Participação = 10,19%				Toxicologia Amb. População = 61 Participação = 4,92%			
	Média	Desvio	Não Existe	Sem Condições de Opinar	Média	Desvio	Não Existe	Sem Condições de Opinar	Média	Desvio	Não Existe	Sem Condições de Opinar
I - QUANTO AO CURSO												
1 - O Projeto Pedagógico do Curso (PPC) é...	3,81	0,85	0,92	12,52	3,81	0,83	0,00	11,90	3,33	0,47	0,00	0,00
2 - A integração entre as disciplinas ofertadas no curso é...	3,69	0,96	0,40	2,24	3,54	0,89	0,00	2,38	3,00	0,00	0,00	0,00
3 - A relevância dos conteúdos abordados nas disciplinas é...	4,03	0,81	0,00	0,53	4,05	0,65	0,00	0,00	4,00	0,00	0,00	0,00
4 - A acessibilidade (como adaptação de espaços e de metodologias para pessoas com necessidades específicas - LIBRAS, audiodescrição, legenda, material impresso, dentre outros) disponibilizada para os estudantes é...	3,32	1,14	0,00	31,62	3,37	1,05	0,00	26,19	3,00	1,00	0,00	33,33
5 - A contribuição do curso para a formação como cidadão é...	4,16	0,89	0,26	1,45	4,15	0,79	0,00	4,76	3,00	1,00	0,00	33,33
6 - A formação profissional dada pelo curso para a atuação no mercado de trabalho é...	3,86	1,00	0,53	4,35	3,92	0,86	0,00	7,14	3,33	0,94	0,00	0,00
7 - A contribuição do curso para melhorar a capacidade de pensar criticamente, analisar e refletir sobre soluções para necessidades (problemas) da sociedade é...	4,11	0,99	0,26	1,05	4,19	0,93	0,00	0,00	4,00	0,82	0,00	0,00
8 - A contribuição do curso para aquisição de conhecimento TEÓRICO na área é...	4,27	0,78	0,13	0,40	4,21	0,67	0,00	0,00	4,33	0,47	0,00	0,00
9 - A contribuição do curso para aquisição de conhecimento PRÁTICO na área é...	3,34	1,15	0,66	2,90	3,51	0,94	0,00	2,38	3,00	1,00	0,00	33,33
10 - A contribuição do curso para a formação na temática do desenvolvimento sustentável é...	3,56	1,00	3,29	9,62	4,12	0,86	0,00	2,38	5,00	0,00	0,00	0,00
11 - O apoio (como inscrição, transporte, alimentação e hospedagem) para participar de eventos (congressos, encontros, seminários e visitas técnicas) é...	3,27	1,31	7,11	22,00	2,86	1,46	0,00	14,29	3,50	0,50	0,00	33,33
12 - A oportunidade de participar em projetos de ENSINO do curso é...	3,70	1,06	1,19	12,78	3,31	1,20	2,38	4,76	3,00	1,00	0,00	33,33
13 - A oportunidade de participar em projetos de PESQUISA do curso é...	3,69	1,07	0,92	11,20	3,39	1,14	2,38	7,14	2,50	1,50	0,00	33,33
14 - A oportunidade de participar em projetos de EXTENSÃO do curso é...	3,59	1,11	0,00	15,94	3,35	1,10	0,00	9,52	3,50	0,50	0,00	33,33
15 - A oportunidade de participar em projetos de INOVAÇÃO TECNOLÓGICA do curso é...	3,28	1,17	5,01	24,77	3,12	1,08	4,76	19,05	2,00	1,00	0,00	33,33
16 - A oportunidade de participar em ações e projetos ARTÍSTICO-CULTURAIS do curso é...	3,24	1,20	10,41	27,14	3,25	1,27	9,52	23,81	3,00	0,00	33,33	33,33
17 - A abordagem de inovação e empreendedorismo para aproximação com o mercado de trabalho do curso é...	3,31	1,14	4,61	10,80	3,06	1,07	0,00	16,67	2,00	1,00	0,00	33,33
18 - A atuação da coordenação de curso para o atendimento/resolução das demandas do estudante é...	3,72	1,19	0,79	3,29	3,88	1,07	0,00	0,00	2,33	1,25	0,00	0,00
19 - O relacionamento da coordenação de curso com os estudantes é...	3,84	1,16	0,79	2,50	3,85	1,09	0,00	2,38	2,67	1,25	0,00	0,00
20 - O serviço de secretaria do curso/unidade/campus para o encaminhamento das demandas do estudante é...	3,80	1,04	0,13	9,22	3,98	1,06	0,00	4,76	2,67	1,25	0,00	0,00

Questão	FURG População = 8206 Participação = 9,22%				ICB População = 412 Participação = 10,19%				Toxicologia Amb. População = 61 Participação = 4,92%			
	Média	Desvio	Não Existe	Sem Condições de Opinar	Média	Desvio	Não Existe	Sem Condições de Opinar	Média	Desvio	Não Existe	Sem Condições de Opinar
I - QUANTO AO CURSO												
21 - O relacionamento entre os colegas de curso é...	3,87	0,93	0,53	1,32	3,55	1,00	2,38	2,38	3,00	1,00	33,33	0,00
22 - A disponibilização pela FURG de capacitação para aquisição de conhecimento em língua estrangeira para os estudantes do curso é...	3,23	1,16	4,22	17,79	3,00	0,97	0,00	28,57	3,00	0,00	0,00	66,67
23 - O incentivo à participação dos estudantes em movimentos estudantis e outras instâncias de representação (comitês, comissões e conselhos) na FURG é...	3,53	1,12	2,24	10,54	3,36	1,23	2,38	4,76	2,00	1,00	0,00	33,33
II - QUANTO À INFRAESTRUTURA												
24 - As salas de aula, no que se refere ao mobiliário e à ergonomia (como postura, conforto e bem-estar), são...	3,50	1,00	0,13	0,26	3,38	1,17	0,00	0,00	2,67	0,94	0,00	0,00
25 - As salas de aula, no que se refere ao conforto térmico, à iluminação e à acústica, são...	3,44	1,06	0,13	0,26	3,50	1,03	0,00	0,00	2,33	1,25	0,00	0,00
26 - Os equipamentos de apoio didático-pedagógicos disponíveis nas salas de aula (como quadros, multimídia, dentre outros) são...	3,61	0,99	0,00	0,26	3,50	1,14	0,00	0,00	2,67	1,25	0,00	0,00
27 - Os auditórios, os miniauditórios e os anfiteatros, no que se refere à quantidade e à dimensão, são...	4,04	0,87	3,03	9,75	3,79	0,86	14,29	19,05	3,33	0,47	0,00	0,00
28 - As salas de aula, os auditórios, os miniauditórios e os anfiteatros, no que se refere à limpeza e à conservação, são...	4,30	0,81	1,05	2,90	4,17	0,76	4,76	9,52	3,50	0,50	0,00	33,33
29 - As bibliotecas, quanto aos seus serviços e recursos (incluindo acervos físicos e digitais, espaços de estudos, dentre outros), são...	4,37	0,78	0,26	3,56	4,24	0,73	0,00	2,38	3,67	0,47	0,00	0,00
30 - A adequação dos laboratórios de ENSINO, com relação à estrutura, aos equipamentos, aos serviços e às normas de segurança, é...	3,84	0,95	2,50	24,37	3,92	0,89	0,00	7,14	3,00	0,82	0,00	0,00
31 - A adequação dos laboratórios de PESQUISA, com relação à estrutura, aos equipamentos, aos serviços e às normas de segurança, é...	3,87	0,96	2,50	35,18	3,81	0,83	0,00	11,90	3,50	1,50	0,00	33,33
32 - A adequação dos laboratórios de INFORMÁTICA, com relação à estrutura, aos equipamentos, aos serviços e às normas de segurança, é...	3,64	1,04	3,56	30,17	3,81	0,92	0,00	38,10	3,50	0,50	0,00	33,33
33 - A utilização de boas práticas ambientais nos diferentes locais da Universidade (como salas, laboratórios, centros de convivência e ambientes externos) é...	3,77	0,92	1,71	10,41	3,71	0,80	0,00	2,38	3,67	0,47	0,00	0,00
34 - Os sistemas informatizados da FURG (acessados pelo "sistemas.furg") disponíveis são...	4,23	0,81	0,00	1,05	4,19	0,73	0,00	0,00	3,33	0,47	0,00	0,00
35 - O sistema de e-mail institucional disponibilizado é...	3,70	1,04	0,26	14,49	4,00	0,90	2,38	21,43	3,00	1,00	33,33	0,00
36 - A qualidade e disponibilidade da Internet no campus são...	3,18	1,09	0,53	1,71	3,10	1,05	2,38	0,00	2,50	1,50	33,33	0,00
37 - A plataforma on-line AVA FURG utilizada nas atividades acadêmicas é...	4,18	0,86	0,13	0,40	4,24	0,72	0,00	0,00	4,00	0,82	0,00	0,00
38 - Os serviços prestados pelo Centro de Gestão de Tecnologia da Informação (CGTI) no atendimento às demandas da Universidade são...	3,71	0,97	0,40	49,54	3,71	0,98	0,00	50,00	2,50	1,50	0,00	33,33
39 - A limpeza e conservação das dependências do campus (como laboratórios, biblioteca, espaços de convivência e alimentação, dentre outros) são...	4,25	0,81	0,13	1,19	4,29	0,73	0,00	0,00	4,33	0,47	0,00	0,00
40 - Os espaços de alimentação disponíveis no campus são...	3,86	1,05	5,67	4,74	3,81	0,91	4,76	9,52	4,00	0,82	0,00	0,00
41 - Os espaços de convivência do campus são...	3,92	0,96	1,19	1,71	3,98	0,86	0,00	0,00	3,67	0,94	0,00	0,00
42 - As condições de segurança do campus são...	3,44	1,13	0,26	1,05	3,29	1,10	0,00	0,00	3,33	0,47	0,00	0,00

Questão	FURG População = 8206 Participação = 9,22%				ICB População = 412 Participação = 10,19%				Toxicologia Amb. População = 61 Participação = 4,92%			
	Média	Desvio	Não Existe	Sem Condições de Opinar	Média	Desvio	Não Existe	Sem Condições de Opinar	Média	Desvio	Não Existe	Sem Condições de Opinar
II - QUANTO À INFRAESTRUTURA												
43 - As opções de mobilidade interna (como calçadas, passarelas, vias e ciclovias) do campus são...	3,63	1,06	2,11	2,24	3,58	1,19	14,29	0,00	3,67	0,47	0,00	0,00
44 - As condições de mobilidade no campus para pessoas com necessidades específicas são...	2,97	1,12	1,32	39,39	2,69	1,23	4,76	33,33	4,00	0,00	0,00	66,67
45 - O transporte INTERNO, em termos de frequência e pontualidade, é...	3,67	1,02	3,29	27,93	3,56	1,10	11,90	23,81	3,50	0,50	0,00	33,33
46 - O transporte público MUNICIPAL que atende ao campus, em termos de frequência e pontualidade, é...	2,47	1,19	4,35	24,51	2,44	1,31	7,14	28,57	2,00	0,00	0,00	33,33
47 - O transporte público INTERMUNICIPAL que atende ao campus, em termos de frequência e pontualidade, é...	3,15	1,19	4,61	65,74	3,14	0,83	4,76	78,57	-	-	0,00	100,00
48 - O transporte INTERNO, em termos de qualidade e segurança, é...	3,64	1,01	2,37	30,70	3,64	0,85	9,52	23,81	2,50	0,50	0,00	33,33
49 - O transporte público MUNICIPAL que atende ao campus, em termos de qualidade e segurança, é...	2,59	1,11	3,95	24,51	2,82	1,23	4,76	28,57	2,50	0,50	0,00	33,33
50 - O transporte público INTERMUNICIPAL que atende ao campus, em termos de qualidade e segurança, é...	3,20	1,11	4,87	65,35	3,00	0,89	4,76	71,43	3,00	0,00	0,00	66,67
III - QUANTO À FURG												
51 - O planejamento da FURG (Projeto Pedagógico Institucional - PPI, Plano de Desenvolvimento Institucional - PDI e Planos de Ação) é...	3,89	0,85	0,13	31,88	4,13	0,67	0,00	28,57	3,50	0,50	0,00	33,33
52 - A participação da comunidade universitária na construção do planejamento da FURG é...	3,41	1,05	1,58	28,85	3,10	0,84	2,38	28,57	3,00	1,00	0,00	33,33
53 - O alinhamento das ações institucionais de ensino, pesquisa, extensão e gestão, com o PDI é...	3,82	0,89	0,13	42,42	3,67	0,82	0,00	35,71	4,00	0,00	0,00	66,67
54 - A atuação da Comissão Própria de Avaliação (CPA) na melhoria do processo avaliativo institucional é...	3,83	0,88	0,26	44,53	3,71	0,73	0,00	42,86	4,00	0,00	0,00	66,67
55 - O processo de Avaliação Docente pelo Discente (ADD) realizado pela FURG é...	3,81	1,00	0,00	10,01	3,92	0,78	0,00	11,90	3,00	0,82	0,00	0,00
56 - O processo de Autoavaliação Institucional da FURG é...	3,95	0,81	0,00	11,33	3,86	0,78	0,00	11,90	3,00	0,82	0,00	0,00
57 - As ações e melhorias oriundas dos processos avaliativos (como Avaliação Docente pelo Discente, Avaliação das Bibliotecas, Autoavaliação Institucional, Avaliação dos Canais de Comunicação, dentre outros) da FURG são...	3,64	1,09	1,05	21,21	3,77	0,99	0,00	16,67	2,33	1,25	0,00	0,00
58 - Os canais (como Página de Acesso à Informação, Serviço de Informações ao Cidadão, Página de Transparência e Prestação de Contas e Portal de Dados Abertos da FURG) disponibilizados para a transparência das informações da FURG são...	4,04	0,84	0,00	19,63	4,18	0,67	0,00	21,43	3,00	1,00	0,00	33,33
59 - A atuação do canal de Ouvidoria da FURG para o recebimento de manifestações (como sugestões, elogios, solicitações, reclamações e denúncias) é...	3,71	1,05	0,53	43,08	3,85	1,06	0,00	38,10	2,50	1,50	0,00	33,33
60 - A Assistência Básica ao Estudante (auxílios e bolsas) oferecida pela FURG é...	4,05	1,01	0,13	24,11	3,85	1,31	0,00	19,05	2,50	1,50	0,00	33,33

Questão	FURG População = 8206 Participação = 9,22%				ICB População = 412 Participação = 10,19%				Toxicologia Amb. População = 61 Participação = 4,92%			
	Média	Desvio	Não Existe	Sem Condições de Opinar	Média	Desvio	Não Existe	Sem Condições de Opinar	Média	Desvio	Não Existe	Sem Condições de Opinar
	III - QUANTO À FURG											
61 - O acompanhamento pedagógico oferecido pela FURG é...	3,79	0,99	0,40	33,47	3,64	1,10	0,00	21,43	2,00	1,00	0,00	33,33
62 - O suporte da FURG para QUALIFICAÇÃO da pesquisa é...	3,89	0,87	0,40	40,45	3,76	0,86	0,00	30,95	3,50	0,50	0,00	33,33
63 - O suporte da FURG para DIVULGAÇÃO da pesquisa é...	3,64	1,01	0,53	35,97	3,47	1,00	0,00	23,81	3,00	1,00	0,00	33,33
64 - A divulgação sobre os cursos de graduação da Universidade é...	3,58	1,04	0,53	7,64	3,62	0,97	0,00	0,00	2,67	0,94	0,00	0,00
65 - As ações de incentivo ao empreendedorismo e à incubação de empresas de base tecnológica são...	3,66	1,09	1,71	37,81	3,63	0,99	0,00	35,71	2,50	1,50	0,00	33,33
66 - O planejamento e as ações da FURG para qualificação (criação e melhoria) da pós-graduação são...	3,84	0,93	0,00	55,60	3,73	0,62	0,00	47,62	4,00	0,00	0,00	66,67
67 - As oportunidades de pós-graduação na área do curso disponibilizadas pela FURG são...	3,59	1,09	0,66	40,18	3,42	0,87	2,38	23,81	3,50	0,50	0,00	33,33
68 - As ações afirmativas (como reserva de vagas para ingresso para pessoas com deficiência, negros, indígenas, quilombolas e baixa renda; reserva de vagas nas CEUs para indígenas e quilombolas; dentre outras) desenvolvidas pela FURG são...	4,23	0,82	0,00	29,78	4,36	0,89	0,00	33,33	3,00	2,00	0,00	33,33
69 - As atividades ARTÍSTICO-CULTURAIS desenvolvidas pela FURG são...	3,88	0,96	0,79	34,91	3,93	0,88	2,38	30,95	2,50	1,50	0,00	33,33
70 - As atividades de EXTENSÃO desenvolvidas pela FURG são...	3,92	0,89	0,13	32,02	3,91	0,79	0,00	21,43	3,00	1,00	0,00	33,33
71 - Os ambientes artístico-culturais da Universidade (como museus, exposições, galeria, dentre outros) são...	3,82	0,99	5,14	26,22	3,69	0,99	4,76	26,19	2,50	1,50	0,00	33,33
72 - A disponibilização da informação quanto às normas e aos procedimentos que regem o funcionamento da FURG é...	3,55	1,05	0,53	17,65	3,74	1,02	0,00	16,67	2,00	1,41	0,00	0,00
73 - A disponibilização da informação quanto às normas e aos procedimentos de ESTÁGIOS OBRIGATÓRIOS é...	3,33	1,15	0,26	21,61	3,59	1,11	0,00	23,81	2,50	1,50	0,00	33,33
74 - O atendimento disponibilizado à saúde FÍSICA no campus é...	3,31	1,21	5,80	36,76	3,19	1,14	14,29	35,71	2,50	1,50	33,33	0,00
75 - O atendimento disponibilizado à saúde MENTAL no campus é...	3,27	1,26	1,98	36,89	3,00	1,44	2,38	23,81	1,00	0,00	33,33	33,33
76 - A participação da FURG em questões relacionadas ao desenvolvimento sustentável na região é...	3,78	0,97	0,79	33,07	3,68	0,79	0,00	19,05	3,50	0,50	0,00	33,33
77 - As oportunidades de cooperação acadêmica (ensino, pesquisa e extensão) entre a FURG e instituições NACIONAIS são...	3,70	1,04	0,53	40,05	3,75	1,13	0,00	52,38	1,00	0,00	0,00	66,67
78 - As oportunidades de cooperação acadêmica (ensino, pesquisa e extensão) entre a FURG e instituições ESTRANGEIRAS são...	3,64	1,14	1,32	50,33	3,60	1,07	2,38	50,00	1,00	0,00	0,00	66,67
79 - As oportunidades de mobilidade acadêmica entre a FURG e instituições NACIONAIS são...	3,63	1,09	0,92	47,96	3,45	1,03	2,38	45,24	1,00	0,00	0,00	66,67
80 - As oportunidades de mobilidade acadêmica entre a FURG e instituições ESTRANGEIRAS são...	3,54	1,15	1,32	54,02	3,45	1,07	2,38	50,00	1,00	0,00	0,00	66,67
81 - As informações e o apoio institucional para participação em ações de cooperação NACIONAL são...	3,56	1,06	1,32	51,38	3,72	1,04	2,38	54,76	1,00	0,00	0,00	66,67
82 - As informações e o apoio institucional para participação em ações de cooperação INTERNACIONAL são...	3,44	1,14	1,58	56,65	3,47	0,98	2,38	57,14	1,00	0,00	0,00	66,67

11.2. Avaliação dos Docentes - AA 2022

Na Tabela 11, são apresentados os resultados dos questionários respondidos pelos docentes que ministram aulas no curso de Tecnologia em Toxicologia Ambiental de forma comparativa com as respostas dadas pelos docentes do ICB e pelos docentes da FURG, na Autoavaliação Institucional 2022, para destacar as similaridades e diferenças entre eles.

Tabela 11 - Resultado da Avaliação Quantitativa dos DOCENTES do Curso de Tecnologia em Toxicologia Ambiental na Autoavaliação 2022. Os resultados são apresentados como Média, Desvio Padrão, Percentual de respostas "não existe" e "sem condições de opinar", em função do número de docentes respondentes.

Questão	FURG População = 961 Participação = 45,37%				ICB População = 71 Participação = 60,56%				Toxicologia Amb. População = 39 Participação = 53,85%			
	Média	Desvio	Não Existe	Sem Condições de Opinar	Média	Desvio	Não Existe	Sem Condições de Opinar	Média	Desvio	Não Existe	Sem Condições de Opinar
I - QUANTO À UNIDADE ACADÊMICA												
1- Na unidade, o apoio financeiro para participar de eventos e cursos de capacitação/qualificação docente é...	2,50	1,15	13,72	18,13	1,75	0,69	32,64	19,69	1,89	0,57	33,33	23,81
2 - A atuação da direção da unidade é...	4,33	0,86	0,00	2,37	3,84	0,79	0,00	5,70	3,65	0,79	0,00	4,76
3 - A discussão, por parte da direção, no Conselho da Unidade Acadêmica, acerca dos assuntos pautados nos conselhos superiores da FURG é...	4,26	0,85	1,27	13,33	3,73	0,75	0,00	10,36	3,50	0,69	0,00	14,29
4 - O comprometimento profissional dos colegas com as necessidades da unidade é...	3,68	0,90	0,00	2,59	3,26	0,83	0,00	2,07	3,19	0,73	0,00	0,00
5 - A execução do planejamento da unidade pelos colegas é...	3,77	0,84	1,21	7,33	3,31	0,71	0,00	7,25	3,10	0,62	0,00	4,76
6 - As ações e melhorias implementadas na unidade, oriundas dos processos avaliativos da FURG, são...	3,68	0,82	0,44	18,62	3,42	0,65	0,00	16,58	3,41	0,69	0,00	19,05
7 - Os serviços da secretaria da unidade são...	4,16	0,85	0,22	1,10	3,67	0,96	0,00	0,00	3,62	1,00	0,00	0,00
8 - O interesse dos docentes nas atividades de gestão acadêmica (como direção, coordenação, NDE e representação em conselhos) é...	3,07	1,08	0,22	2,31	2,07	0,79	0,00	2,07	1,90	0,68	0,00	0,00
9 - Na unidade, a preocupação com questões relacionadas à utilização de boas práticas ambientais é...	3,84	0,92	1,60	18,84	3,59	1,23	0,00	10,36	3,68	1,13	0,00	9,52
10 - Na unidade, o planejamento e as ações para realização de qualificação/capacitação (pós-graduação e pós-doutorado) dos docentes são...	3,98	0,95	2,04	9,26	3,74	0,73	2,07	13,99	3,56	0,68	4,76	9,52
11 - Na unidade, o planejamento e as ações para a qualificação dos cursos de GRADUAÇÃO são...	3,92	0,85	0,88	5,12	3,56	0,61	0,00	5,18	3,48	0,59	0,00	0,00
12 - Na unidade, o planejamento e as ações para a qualificação dos cursos de PÓS-GRADUAÇÃO são...	4,07	0,79	1,71	16,75	4,09	0,53	2,07	25,39	4,12	0,48	0,00	23,81
13 - As condições propiciadas pela unidade para execução dos projetos de ensino, de pesquisa, de extensão, de inovação tecnológica ou atividades artístico-culturais são...	3,85	0,90	0,39	3,91	3,56	1,02	0,00	7,77	3,57	0,79	0,00	0,00
II - QUANTO AO CAMPUS												
14 - A atuação da direção do campus é...	4,03	1,03	2,42	17,80	3,94	0,73	5,70	18,13	4,00	0,00	0,00	33,33
15 - A discussão, por parte da direção, no Conselho do Campus, acerca dos assuntos pautados nos conselhos superiores da FURG é...	4,04	0,97	1,87	21,10	4,32	0,63	5,70	22,28	4,00	0,00	0,00	33,33
16 - O comprometimento profissional dos colegas com as necessidades do campus é...	3,48	1,05	1,76	15,10	3,59	0,77	5,70	9,84	3,50	0,50	0,00	19,05
17 - A execução do planejamento do campus pelos colegas é...	3,46	1,02	1,76	17,36	3,43	0,58	5,70	9,84	3,50	0,50	0,00	19,05
18 - As ações e melhorias implementadas no campus, oriundas dos processos avaliativos da FURG, são...	3,58	1,06	1,76	21,60	3,72	0,66	5,70	20,73	4,00	0,00	0,00	28,57
19 - Os serviços da secretaria do campus são...	3,83	1,05	2,04	15,76	4,03	1,23	5,70	12,95	3,50	1,50	0,00	19,05

Questão	FURG População = 961 Participação = 45,37%				ICB População = 71 Participação = 60,56%				Toxicologia Amb. População = 39 Participação = 53,85%			
	Média	Desvio	Não Existe	Sem Condições de Opinar	Média	Desvio	Não Existe	Sem Condições de Opinar	Média	Desvio	Não Existe	Sem Condições de Opinar
II - QUANTO AO CAMPUS												
20 - O interesse dos docentes nas atividades de gestão (como direção e representação em conselhos) é...	3,23	1,08	1,76	13,66	2,85	0,70	5,70	16,58	2,67	0,47	0,00	23,81
21 - No campus, a preocupação com questões relacionadas à utilização de boas práticas ambientais é...	3,75	0,86	2,15	16,09	3,68	1,02	5,70	12,44	3,33	0,94	0,00	23,81
III - QUANTO À INFRAESTRUTURA												
22 - As salas de aula, no que se refere ao mobiliário e à ergonomia (como postura, conforto e bem-estar), são...	3,40	0,95	0,00	0,00	3,16	0,83	0,00	0,00	3,29	0,76	0,00	0,00
23 - As salas de aula, no que se refere ao conforto térmico, à iluminação e à acústica, são...	3,00	0,97	0,00	0,00	2,56	0,87	0,00	0,00	2,52	0,73	0,00	0,00
24 - Os equipamentos de apoio didático-pedagógicos disponíveis nas salas de aula (como quadros, multimídia, dentre outros) são...	3,35	0,99	0,00	0,22	3,27	0,83	0,00	0,00	3,33	0,89	0,00	0,00
25 - Os auditórios, os miniauditórios e os anfiteatros, no que se refere à QUANTIDADE e à DIMENSÃO, são...	3,74	0,91	3,47	2,81	3,61	0,68	7,25	16,06	3,53	0,68	0,00	9,52
26 - As salas de aula, os auditórios, os miniauditórios e os anfiteatros, no que se refere à LIMPEZA e à CONSERVAÇÃO, são...	4,04	0,75	0,66	0,11	3,98	0,63	1,55	0,00	4,00	0,62	0,00	0,00
27 - As salas de permanência para docentes, no que se refere ao número de ocupantes, são...	4,12	1,03	0,33	0,44	3,52	0,99	0,00	0,00	3,62	0,95	0,00	0,00
28 - As salas de permanência para docentes, no que se refere ao mobiliário e à ergonomia (como postura, conforto e bem-estar), são...	3,43	1,14	0,44	0,77	2,79	1,09	0,00	3,11	2,75	1,09	0,00	4,76
29 - As salas de permanência para docentes, no que se refere ao conforto térmico, à iluminação e à acústica, são...	3,25	1,11	0,44	0,66	2,95	1,00	0,00	0,00	2,86	0,99	0,00	0,00
30 - As bibliotecas, quanto aos seus serviços e recursos (incluindo acervos físicos e digitais, espaços de estudos, dentre outros), são...	3,86	0,83	0,88	10,85	3,93	0,67	0,00	9,84	4,11	0,57	0,00	14,29
31 - A adequação dos laboratórios de ENSINO, com relação à estrutura, aos equipamentos, aos serviços e às normas de segurança, é...	3,37	0,94	1,43	21,93	3,48	0,91	1,04	3,63	3,52	0,73	0,00	0,00
32 - A adequação dos laboratórios de PESQUISA, com relação à estrutura, aos equipamentos, aos serviços e às normas de segurança, é...	3,53	0,86	3,86	24,30	3,76	0,79	4,66	7,77	3,79	0,69	0,00	9,52
33 - A adequação dos laboratórios de INFORMÁTICA, com relação à estrutura, aos equipamentos, aos serviços e às normas de segurança, é...	3,21	1,05	3,47	28,26	3,98	0,70	1,55	6,74	4,05	0,79	0,00	0,00
34 - A disponibilidade de Equipamentos de Proteção Individual (EPI) e Equipamentos de Proteção Coletiva (EPC) para execução das atividades é...	3,18	1,08	6,61	42,09	3,27	0,79	0,00	10,88	3,20	0,81	0,00	4,76
35 - A utilização de boas práticas ambientais nos diferentes locais da Universidade (como salas, laboratórios, centros de convivência e ambientes externos) é...	3,59	0,77	0,55	20,17	3,45	0,69	0,00	9,84	3,53	0,68	0,00	9,52
36 - Os serviços de impressão e fotocópias disponíveis no local de trabalho são...	3,57	1,03	1,10	11,63	3,59	0,85	1,04	9,84	3,42	0,82	0,00	9,52
37 - Os sistemas informatizados da FURG (acessados pelo "sistemas.furg") disponíveis são...	3,66	0,91	0,00	0,39	3,46	0,97	0,00	0,00	3,33	0,94	0,00	0,00
38 - O sistema de e-mail institucional disponibilizado é...	3,24	1,11	0,17	5,95	3,18	1,07	0,00	2,59	2,90	0,94	0,00	4,76

Questão	FURG População = 961 Participação = 45,37%				ICB População = 71 Participação = 60,56%				Toxicologia Amb. População = 39 Participação = 53,85%			
	Média	Desvio	Não Existe	Sem Condições de Opinar	Média	Desvio	Não Existe	Sem Condições de Opinar	Média	Desvio	Não Existe	Sem Condições de Opinar
III - QUANTO À INFRAESTRUTURA												
39 - Os serviços prestados pelo Centro de Gestão de Tecnologia da Informação (CGTI) no atendimento às demandas da Universidade são...	3,24	1,08	0,00	9,04	2,95	1,05	0,00	8,29	2,95	0,94	0,00	9,52
40 - A qualidade e disponibilidade da Internet no campus são...	2,86	1,06	0,00	0,11	2,74	1,08	0,00	0,00	2,76	1,11	0,00	0,00
41 - A plataforma on-line AVA FURG utilizada nas atividades acadêmicas é...	4,05	0,79	0,00	0,28	4,22	0,77	0,00	0,00	4,10	0,81	0,00	0,00
42 - A limpeza e conservação das dependências do campus (como laboratórios, biblioteca, espaços de convivência e alimentação, dentre outros) são...	3,98	0,79	0,00	1,32	3,79	0,87	0,00	0,00	4,05	0,58	0,00	0,00
43 - Os espaços de alimentação disponíveis no campus são...	3,32	1,03	5,01	9,09	3,13	0,85	5,18	6,22	3,26	0,78	0,00	9,52
44 - Os espaços de convivência do campus são...	3,54	1,00	2,87	5,90	3,42	0,71	4,15	3,11	3,50	0,67	0,00	4,76
45 - As condições de segurança do campus são...	3,48	0,86	0,00	3,53	3,29	0,84	0,00	2,59	3,05	0,74	0,00	4,76
46 - As opções de mobilidade interna (como calçadas, passarelas, vias e ciclovias) do campus são...	3,46	1,02	1,54	2,87	3,76	0,61	5,18	1,04	3,62	0,58	0,00	0,00
47 - As condições de mobilidade no campus para pessoas com necessidades específicas são...	2,80	1,00	1,10	38,46	2,63	0,91	2,59	45,60	2,62	0,84	0,00	38,10
48 - O transporte INTERNO, em termos de frequência e pontualidade, é...	3,02	0,97	4,02	67,55	3,00	1,20	7,77	74,09	2,50	0,87	0,00	80,95
49 - O transporte público MUNICIPAL que atende ao campus, em termos de frequência e pontualidade, é...	1,96	0,86	2,70	59,28	2,43	0,80	0,00	76,17	2,20	0,75	0,00	76,19
50 - O transporte público INTERMUNICIPAL que atende ao campus, em termos de frequência e pontualidade, é...	2,71	1,29	1,38	69,09	2,30	1,09	1,04	81,87	2,00	0,82	0,00	85,71
51 - O transporte INTERNO, em termos de qualidade e segurança, é...	3,30	1,03	2,87	66,17	2,76	1,22	4,66	76,17	2,50	1,12	0,00	80,95
52 - O transporte público MUNICIPAL que atende ao campus, em termos de qualidade e segurança, é...	2,24	0,94	2,59	63,58	2,34	0,81	1,04	77,72	2,20	0,75	0,00	76,19
53 - O transporte público INTERMUNICIPAL que atende ao campus, em termos de qualidade e segurança, é...	3,17	1,11	1,60	72,07	2,59	1,05	1,04	79,79	2,00	0,82	0,00	85,71
54 - O transporte oferecido pela FURG para realização de atividades externas ao campus, em termos de CONDIÇÕES DAS VIATURAS, é...	3,22	0,99	1,54	51,57	2,88	0,86	0,00	33,16	2,87	0,81	0,00	28,57
55 - O transporte oferecido pela FURG para realização de atividades externas ao campus, em termos de PREPARO DE MOTORISTAS, é...	3,86	0,92	0,99	57,47	3,76	0,84	0,00	41,45	3,62	0,74	0,00	38,10
IV - QUANTO À FURG												
56 - O planejamento da FURG (Projeto Pedagógico Institucional - PPI, Plano de Desenvolvimento Institucional - PDI e Planos de Ação) é...	4,01	0,74	0,00	8,21	3,88	0,59	0,00	7,77	3,84	0,49	0,00	9,52
57 - A participação da comunidade universitária na construção do planejamento da FURG é...	3,43	0,87	0,00	17,02	3,19	0,85	0,00	6,74	3,21	0,77	0,00	9,52
58 - O alinhamento das ações institucionais de ensino, pesquisa, extensão e gestão com o PDI é...	3,85	0,77	0,17	14,71	3,70	0,77	0,00	12,44	3,72	0,56	0,00	14,29
59 - A atuação da Comissão Própria de Avaliação (CPA) na melhoria do processo avaliativo institucional é...	4,14	0,77	0,00	22,59	4,20	0,61	0,00	15,03	4,00	0,47	0,00	14,29
60 - O processo de Avaliação Docente pelo Discente (ADD) realizado pela FURG é...	3,59	1,00	0,00	6,39	3,50	0,93	0,00	6,22	3,47	0,82	0,00	9,52

Questão	FURG População = 961 Participação = 45,37%				ICB População = 71 Participação = 60,56%				Toxicologia Amb. População = 39 Participação = 53,85%			
	Média	Desvio	Não Existe	Sem Condições de Opinar	Média	Desvio	Não Existe	Sem Condições de Opinar	Média	Desvio	Não Existe	Sem Condições de Opinar
	IV - QUANTO À FURG											
61 - O processo de Autoavaliação Institucional da FURG é...	3,97	0,75	0,00	9,31	3,86	0,70	0,00	5,18	3,85	0,36	0,00	4,76
62 - As ações e melhorias oriundas dos processos avaliativos (como Avaliação Docente pelo Discente, Avaliação das Bibliotecas, Autoavaliação Institucional, Avaliação dos Canais de Comunicação, dentre outros) da FURG são...	3,53	0,96	0,17	20,50	3,48	0,81	0,00	17,10	3,44	0,61	0,00	23,81
63 - O Projeto Pedagógico do Curso (PPC) em que você mais atua é...	3,99	0,69	0,00	5,67	3,85	0,58	0,00	7,77	3,85	0,57	0,00	4,76
64 - Os canais (como Página de Acesso à Informação, Serviço de Informações ao Cidadão, Página de Transparência e Prestação de Contas e Portal de Dados Abertos da FURG) disponibilizados para a transparência das informações da FURG são...	3,88	0,80	0,00	19,50	3,83	0,86	0,00	11,92	3,65	0,84	0,00	19,05
65 - A atuação do canal de Ouvidoria da FURG para o recebimento de manifestações (como sugestões, elogios, solicitações, reclamações e denúncias) é...	3,95	0,88	0,00	55,26	3,83	0,69	0,00	69,43	3,67	0,47	0,00	71,43
66 - As ações de incentivo (campanhas/divulgações e capacitações) para promoção de integridade na FURG incluídas no seu Plano de Integridade (promoção da ética e prevenção de desvios de conduta) são...	3,75	0,82	0,55	30,74	3,66	0,66	0,00	32,64	3,54	0,63	0,00	38,10
67 - O grau de participação da FURG, no tocante ao atendimento das necessidades da sua região, quanto à FORMAÇÃO DE RECURSOS HUMANOS é...	3,96	0,87	0,00	10,80	3,88	0,80	0,00	11,92	3,94	0,70	0,00	14,29
68 - O grau de participação da FURG, no tocante ao atendimento das necessidades da sua região, quanto à GERAÇÃO DE CONHECIMENTO E NOVAS TECNOLOGIAS é...	4,02	0,84	0,17	11,63	3,96	0,88	0,00	11,92	3,94	0,78	0,00	14,29
69 - O grau de participação da FURG, no tocante ao atendimento das necessidades da sua região, quanto às ATIVIDADES EXTENSIONISTAS é...	3,83	0,92	0,00	12,34	3,70	0,99	0,00	10,36	3,61	1,06	0,00	14,29
70 - O grau de participação da FURG em questões relacionadas ao desenvolvimento sustentável na região é...	3,84	0,91	0,00	20,94	3,73	0,87	0,00	13,99	3,67	0,82	0,00	14,29
71 - A integração entre os campi da FURG, quanto ao funcionamento de uma Universidade multicampi, é...	3,09	1,02	0,44	25,40	2,87	0,86	1,04	9,33	2,79	0,83	0,00	9,52
72 - A Assistência Básica ao Estudante (auxílios e bolsas) oferecida pela FURG é...	3,93	0,87	0,00	19,45	3,90	0,60	0,00	15,54	3,90	0,54	0,00	4,76
73 - O acompanhamento pedagógico oferecido pela FURG é...	3,85	0,92	0,17	22,87	3,67	0,80	0,00	20,73	3,67	0,75	0,00	14,29
74 - As ações afirmativas (como reserva de vagas para ingresso para pessoas com deficiência, negros, indígenas, quilombolas e baixa renda; reserva de vagas nas CEUs para indígenas e quilombolas; dentre outras) desenvolvidas pela FURG são...	4,36	0,75	0,00	11,96	4,29	0,49	0,00	3,11	4,30	0,46	0,00	4,76
75 - As capacitações para os docentes atenderem às ações afirmativas são...	3,09	1,06	3,69	18,68	2,52	0,96	0,00	14,51	2,33	0,82	0,00	14,29
76 - A capacitação oferecida pela FURG para o docente atender discentes com necessidades específicas (como surdez, cegueira, baixa visão, visão monocular, mobilidade física, necessidades intelectuais, necessidades múltiplas e espectro autista) é...	2,70	1,10	5,34	23,25	2,32	1,08	1,04	18,65	2,28	1,04	0,00	14,29
77 - A capacitação didático-pedagógica oferecida pela FURG é...	3,31	1,02	1,71	20,72	2,91	1,05	0,00	18,13	2,94	1,09	0,00	23,81

Questão	FURG População = 961 Participação = 45,37%				ICB População = 71 Participação = 60,56%				Toxicologia Amb. População = 39 Participação = 53,85%			
	Média	Desvio	Não Existe	Sem Condições de Opinar	Média	Desvio	Não Existe	Sem Condições de Opinar	Média	Desvio	Não Existe	Sem Condições de Opinar
	IV - QUANTO À FURG											
78 - As ações de capacitação para situações de urgências e emergências (como incêndios, alagamentos, problema de saúde, dentre outras) são...	2,72	1,04	6,78	39,12	2,57	1,02	1,04	20,21	2,56	0,93	0,00	23,81
79 - A disponibilização pela FURG de capacitação para gestão é...	2,73	1,06	3,53	36,20	2,50	0,76	0,00	26,42	2,44	0,70	0,00	23,81
80 - A disponibilização das informações sobre estudantes com necessidades específicas nas turmas é...	2,37	1,06	4,74	13,66	2,14	0,90	0,00	4,66	2,15	0,85	0,00	4,76
81 - As atividades ARTÍSTICO-CULTURAIS desenvolvidas pela FURG são...	3,62	0,95	0,39	18,62	3,20	0,71	0,00	17,10	3,29	0,82	0,00	19,05
82 - As atividades de EXTENSÃO desenvolvidas pela FURG são...	3,95	0,79	0,00	12,45	3,84	0,73	0,00	9,84	3,83	0,76	0,00	14,29
83 - Os ambientes artístico-culturais da Universidade (como museus, exposições, galeria, dentre outros) são...	3,49	0,99	1,43	14,38	3,29	0,94	0,00	15,03	3,22	0,92	0,00	14,29
84 - As ações de desenvolvimento do bem-estar, lazer e esporte (como ginástica laboral, correndo pela FURG, meditação, Yoga, Reiki, preparação para a aposentadoria, dentre outras) oferecidas pela Universidade são...	3,29	1,05	2,64	36,25	3,31	1,21	2,07	29,53	3,14	1,19	0,00	33,33
85 - As ações de educação a distância da FURG são...	3,93	0,88	0,17	36,58	3,89	0,68	0,00	45,08	3,80	0,60	0,00	52,38
86 - A disponibilização da informação, quanto às normas e aos procedimentos que regem o funcionamento da FURG, é...	3,47	0,97	0,00	4,19	3,25	0,93	0,00	0,00	3,00	0,69	0,00	0,00
87 - A gestão de pessoas da Universidade no atendimento às necessidades do(a) servidor(a) é...	3,74	1,01	0,00	7,77	3,78	0,88	0,00	4,66	3,60	0,80	0,00	4,76
88 - O atendimento disponibilizado à saúde FÍSICA no campus em que você atua é...	3,42	1,06	6,78	20,94	3,46	0,97	6,22	18,65	3,06	0,90	0,00	23,81
89 - O atendimento disponibilizado à saúde MENTAL no campus em que você atua é...	3,28	1,17	2,87	37,80	3,10	1,10	2,59	41,97	2,93	1,06	0,00	28,57
90 - As ações de capacitação abordando questões de boas práticas ambientais e desenvolvimento sustentável são...	3,44	0,92	1,82	33,88	3,29	1,01	2,07	25,39	3,15	1,03	4,76	33,33
91 - As oportunidades de cooperação acadêmica (ensino, pesquisa e extensão) entre a FURG e instituições NACIONAIS são...	3,67	0,96	0,17	15,26	3,60	0,95	0,00	11,40	3,42	0,88	0,00	9,52
92 - As oportunidades de cooperação acadêmica (ensino, pesquisa e extensão) entre a FURG e instituições ESTRANGEIRAS são...	3,51	0,99	0,44	23,58	3,65	0,92	0,00	29,02	3,50	0,96	0,00	14,29
93 - As oportunidades de mobilidade acadêmica entre a FURG e instituições NACIONAIS são...	3,54	0,92	0,17	27,16	3,60	0,72	0,00	32,12	3,56	0,68	0,00	14,29
94 - As oportunidades de mobilidade acadêmica entre a FURG e instituições ESTRANGEIRAS são...	3,37	0,99	0,17	31,46	3,53	0,93	0,00	30,05	3,42	0,94	0,00	9,52
95 - As informações e o apoio institucional para participação em ações de cooperação NACIONAL são...	3,31	1,08	0,17	27,22	3,31	1,17	0,00	30,57	3,17	1,12	0,00	14,29
96 - As informações e o apoio institucional para participação em ações de cooperação INTERNACIONAL são...	3,26	1,10	0,17	28,98	3,17	1,17	0,00	30,57	3,00	1,08	0,00	19,05
97 - As ações de incentivo à inovação tecnológica, à solicitação de propriedade intelectual e à transferência de tecnologia propostas pela FURG são...	3,71	0,93	0,22	36,14	3,73	1,14	0,00	33,68	3,59	1,03	0,00	19,05
98 - As ações de incentivo ao empreendedorismo e à incubação de empresas de base tecnológica são...	3,90	0,97	0,55	36,42	3,80	1,13	0,00	38,86	3,64	1,04	0,00	33,33
99 - O suporte da FURG para QUALIFICAÇÃO da pesquisa é...	3,54	0,97	0,11	9,15	3,53	1,08	0,00	7,25	3,42	0,99	0,00	9,52

Questão	FURG População = 961 Participação = 45,37%				ICB População = 71 Participação = 60,56%				Toxicologia Amb. População = 39 Participação = 53,85%			
	Média	Desvio	Não Existe	Sem Condições de Opinar	Média	Desvio	Não Existe	Sem Condições de Opinar	Média	Desvio	Não Existe	Sem Condições de Opinar
	IV - QUANTO À FURG											
100 - O suporte da FURG para DIVULGAÇÃO da pesquisa é...	3,30	0,98	0,44	10,69	2,91	0,89	0,00	7,77	2,63	0,81	0,00	9,52
101 - A divulgação sobre os cursos de graduação da Universidade é...	3,26	1,03	0,22	5,84	2,91	0,82	0,00	0,52	2,76	0,81	0,00	0,00
102 - As ações de incentivo para inserção dos docentes nos programas de pós-graduação são...	3,18	1,02	2,37	12,40	2,78	0,76	2,07	9,84	2,56	0,76	0,00	14,29
103 - O planejamento e as ações da FURG para qualificação (criação e melhoria) da pós-graduação são...	3,58	0,91	0,72	18,02	3,46	0,84	1,04	16,06	3,35	0,76	0,00	19,05
104 - As ações de capacitação para atividades de extensão são...	3,26	0,96	3,58	21,82	2,99	0,81	0,00	18,13	2,76	0,64	0,00	19,05

11.3. Avaliação dos Técnico-Administrativos em Educação - AA 2022

Na Tabela 12, são apresentados os resultados dos questionários respondidos pelos técnico-administrativos em educação do ICB e pelos técnico-administrativos em educação da FURG, na Autoavaliação Institucional 2022, para destacar as similaridades e diferenças entre eles.

Tabela 12 - Resultado da Avaliação Quantitativa dos TAEs do ICB na Autoavaliação 2022. Os resultados são apresentados como Média, Desvio Padrão, Percentual de respostas "não existe" e "sem condições de opinar", em função do número de TAEs respondentes.

Questão	FURG População = 1074 Participação = 39,48%				ICB População = 42 Participação = 47,62%				
	Média	Desvio	Não Existe	Sem Condições de Opinar	Média	Desvio	Não Existe	Sem Condições de Opinar	
I - QUANTO À UNIDADE									
1 - O repasse de informações, dentro da unidade, para a execução das tarefas e atividades desempenhadas é...	4,20	0,80	0,24	0,71	4,00	0,77	0,00	0,00	
2 - A relação entre a demanda de serviços e o número de TAEs que executam as atividades do setor em que você mais atua é...	3,41	1,09	0,24	1,65	3,53	1,04	0,00	5,00	
3 - A colaboração de outras unidades da FURG para o exercício das atividades da unidade é...	3,72	0,86	0,71	4,25	4,06	0,54	0,00	15,00	
4 - O nível de conhecimento da unidade sobre os fazeres de outras unidades/campi da FURG é...	3,64	0,94	0,24	5,90	3,44	0,70	0,00	20,00	
5 - No âmbito da gestão da unidade, para resolução de conflitos, as condições para a tomada de decisão (autonomia e apoio) são...	4,05	0,93	0,00	3,54	3,21	1,32	0,00	5,00	
6 - As manifestações de reconhecimento da gestão da unidade pelo trabalho desenvolvido são...	4,05	0,91	0,94	1,65	3,42	1,14	5,00	0,00	
7 - As condições propiciadas pela unidade para que os TAEs participem/gerenciem projetos de pesquisa, de extensão, de inovação tecnológica ou atividades artístico-culturais são...	3,76	1,07	5,19	13,68	3,00	1,08	5,00	10,00	
8 - A discussão, na unidade, acerca dos assuntos pautados nos conselhos superiores da FURG é...	3,39	1,07	6,84	12,26	3,12	1,11	0,00	20,00	
9 - O comprometimento profissional dos colegas com as necessidades da unidade é...	4,18	0,87	0,47	2,59	4,28	0,56	0,00	10,00	
10 - A execução do planejamento da unidade pelos colegas é...	4,08	0,81	1,18	6,37	3,94	0,78	0,00	10,00	
11 - As ações e melhorias implementadas na unidade, oriundas dos processos avaliativos da FURG, são...	3,79	0,82	2,59	21,70	3,50	0,71	0,00	20,00	
12 - Na unidade, a preocupação com questões relacionadas à utilização de boas práticas ambientais é...	3,94	0,90	1,65	5,90	3,95	0,89	0,00	5,00	
13 - Na unidade, o planejamento e as ações para realização de qualificação (ensino médio, graduação e pós-graduação) dos TAEs são...	4,18	0,87	1,42	5,90	3,95	0,89	0,00	5,00	
II - QUANTO AO CAMPUS									
14 - No âmbito da gestão do campus, para a resolução de conflitos, as condições para tomada de decisão (autonomia e apoio) são...	3,67	0,94	2,36	11,79	3,67	0,47	0,00	10,00	
15 - A discussão, no campus, acerca dos assuntos pautados nos conselhos superiores da FURG é...	3,58	0,95	2,83	13,44	3,60	0,49	0,00	15,00	
16 - O comprometimento profissional dos colegas com as necessidades do campus é...	3,92	0,85	2,12	10,61	4,33	0,47	0,00	10,00	
17 - A execução do planejamento do campus pelos colegas é...	3,89	0,71	2,59	12,97	4,17	0,69	0,00	10,00	
18 - As ações e melhorias implementadas no campus, oriundas dos processos avaliativos da FURG, são...	3,71	0,87	2,36	16,04	3,83	0,69	0,00	10,00	
19 - No campus, a preocupação com questões relacionadas à utilização de boas práticas ambientais é...	3,88	0,89	2,36	11,08	4,33	0,47	0,00	10,00	

Questão	FURG População = 1074 Participação = 39,48%				ICB População = 42 Participação = 47,62%				
	Média	Desvio	Não Existe	Sem Condições de Opinar	Média	Desvio	Não Existe	Sem Condições de Opinar	
III - QUANTO À INFRAESTRUTURA									
20 - O ambiente físico em que você mais atua (como sala, laboratório, dentre outros), no que se refere ao mobiliário e à ergonomia (postura, conforto e bem-estar), é...	3,57	1,08	0,24	0,71	3,40	0,66	0,00	0,00	
21 - O ambiente físico em que você mais atua (como sala, laboratório, dentre outros), no que se refere ao conforto térmico, à iluminação e à acústica, é...	3,49	1,21	0,24	0,47	3,55	0,92	0,00	0,00	
22 - As condições dos materiais e equipamentos para realização do trabalho são...	3,57	0,95	0,00	0,47	3,70	0,64	0,00	0,00	
23 - A adequação dos laboratórios (de ensino, de pesquisa e de informática) do campus, com relação às normas e aos equipamentos de segurança, é...	3,63	0,87	3,07	42,69	3,50	0,60	0,00	10,00	
24 - A disponibilidade de Equipamentos de Proteção Individual (EPI) e Equipamentos de Proteção Coletiva (EPC) para execução das atividades é...	3,83	0,85	7,78	27,83	3,83	0,76	0,00	10,00	
25 - A utilização de boas práticas ambientais nos diferentes locais da Universidade (como salas, laboratórios, centros de convivência e ambientes externos) é	3,79	0,76	0,94	22,64	4,11	0,57	0,00	10,00	
26 - Os auditórios, os miniauditórios e os anfiteatros do campus, no que se refere à QUANTIDADE e à DIMENSÃO, são...	4,10	0,75	2,83	17,45	4,06	0,66	5,00	15,00	
27 - Os auditórios, os miniauditórios e os anfiteatros do campus, no que se refere à LIMPEZA e à CONSERVAÇÃO, são...	4,16	0,76	2,59	18,63	4,07	0,68	5,00	20,00	
28 - As bibliotecas, quanto aos seus serviços e recursos (incluindo acervos físicos e digitais, espaços de estudos, dentre outros), são...	4,30	0,63	0,71	27,83	4,39	0,59	0,00	10,00	
29 - Os serviços de impressão e fotocópias disponíveis no local de trabalho são...	3,86	0,96	2,83	10,61	3,56	0,60	0,00	10,00	
30 - Os sistemas informatizados da FURG (acessados pelo "sistemas.furg") disponíveis são...	3,79	0,80	0,24	0,94	3,90	0,70	0,00	0,00	
31 - O sistema de e-mail institucional disponibilizado é...	3,51	0,92	0,24	6,13	3,59	0,84	0,00	15,00	
32 - Os serviços prestados pelo Centro de Gestão de Tecnologia da Informação (CGTI) no atendimento às demandas da Universidade são...	3,47	0,99	0,00	7,78	3,65	0,91	0,00	0,00	
33 - A qualidade e disponibilidade da Internet no campus são...	3,31	1,01	0,00	2,59	3,47	0,94	0,00	5,00	
34 - A limpeza e conservação das dependências do campus (como laboratórios, biblioteca, espaços de convivência e alimentação, dentre outros) são...	3,85	0,88	0,00	5,19	3,90	0,89	0,00	0,00	
35 - Os espaços de alimentação disponíveis no campus são...	3,57	0,89	2,12	12,03	3,59	0,69	0,00	15,00	
36 - Os espaços de convivência do campus são...	3,78	0,88	2,12	8,25	3,95	0,69	0,00	5,00	
37 - As condições de segurança do campus são...	3,64	0,86	0,24	4,95	3,74	0,78	0,00	5,00	
38 - As opções de mobilidade interna (como calçadas, passarelas, vias e ciclovias) do campus são...	3,70	0,91	1,65	3,54	3,95	0,80	0,00	0,00	
39 - As condições de mobilidade no campus para pessoas com necessidades específicas são...	3,02	1,01	1,42	41,51	3,40	0,66	0,00	50,00	
40 - O transporte INTERNO, em termos de frequência e pontualidade, é...	3,59	0,95	5,42	57,08	3,86	0,64	5,00	60,00	
41 - O transporte público MUNICIPAL que atende ao campus, em termos de frequência e pontualidade, é...	2,50	1,08	3,30	62,03	2,25	0,97	0,00	60,00	
42 - O transporte público INTERMUNICIPAL que atende ao campus, em termos de frequência e pontualidade, é...	3,23	1,21	1,65	70,99	2,00	1,00	0,00	90,00	
43 - O transporte INTERNO, em termos de qualidade e segurança, é...	3,67	0,86	5,19	58,25	4,00	0,53	5,00	60,00	

Questão	FURG População = 1074 Participação = 39,48%				ICB População = 42 Participação = 47,62%				
	Média	Desvio	Não Existe	Sem Condições de Opinar	Média	Desvio	Não Existe	Sem Condições de Opinar	
III - QUANTO À INFRAESTRUTURA									
44 - O transporte público MUNICIPAL que atende ao campus, em termos de qualidade e segurança, é...	2,57	1,03	3,54	62,03	2,38	1,11	0,00	60,00	
45 - O transporte público INTERMUNICIPAL que atende ao campus, em termos de qualidade e segurança, é...	3,45	1,03	1,65	72,88	3,00	2,00	0,00	90,00	
46 - O transporte oferecido pela FURG para realização de atividades externas ao campus, em termos de CONDIÇÕES DAS VIATURAS, é...	3,60	0,86	1,42	45,99	3,71	0,59	0,00	30,00	
47 - O transporte oferecido pela FURG para realização de atividades externas ao campus, em termos de PREPARO DOS MOTORISTAS, é...	4,10	0,70	0,94	48,58	4,33	0,47	0,00	40,00	
IV - QUANTO À FURG									
48 - O planejamento da FURG (Projeto Pedagógico Institucional - PPI, Plano de Desenvolvimento Institucional - PDI e Planos de Ação) é...	4,01	0,69	0,24	20,75	4,33	0,47	0,00	10,00	
49 - A participação da comunidade universitária na construção do planejamento da FURG é...	3,57	0,95	0,24	28,54	3,82	0,92	0,00	15,00	
50 - O alinhamento das ações institucionais de ensino, pesquisa, extensão e gestão, com o PDI é...	3,86	0,78	0,00	28,54	4,00	0,63	0,00	25,00	
51 - A atuação da Comissão Própria de Avaliação (CPA) na melhoria do processo avaliativo institucional é...	4,10	0,71	0,47	32,78	4,13	0,72	0,00	25,00	
52 - O processo de Autoavaliação Institucional da FURG é...	3,98	0,77	0,24	10,61	4,17	0,50	0,00	10,00	
53 - As ações e melhorias oriundas dos processos avaliativos (como Avaliação das Bibliotecas, Autoavaliação Institucional, Avaliação dos Canais de Comunicação, dentre outros) da FURG são...	3,78	0,79	0,71	31,13	3,87	0,81	0,00	25,00	
54 - Os canais (como Página de Acesso à Informação, Serviço de Informações ao Cidadão, Página de Transparência e Prestação de Contas e Portal de Dados Abertos da FURG) disponibilizados para a transparência das informações da FURG são...	3,94	0,80	0,24	18,16	4,14	0,64	0,00	30,00	
55 - A atuação do canal de Ouvidoria da FURG para o recebimento de manifestações (como sugestões, elogios, solicitações, reclamações e denúncias) é...	3,93	0,85	0,24	48,35	4,00	0,00	0,00	75,00	
56 - As ações de incentivo (campanhas/divulgações e capacitações) para promoção de integridade na FURG incluídas no seu Plano de Integridade (promoção da ética e prevenção de desvios de conduta) são...	3,83	0,84	0,71	25,94	4,00	0,37	0,00	25,00	
57 - A integração entre os campi da FURG, quanto ao funcionamento de uma Universidade multicampi, é...	3,21	0,93	0,47	29,72	3,27	0,75	0,00	45,00	
58 - O grau de participação da FURG, no tocante ao atendimento das necessidades da sua região, quanto à FORMAÇÃO DE RECURSOS HUMANOS é...	3,90	0,89	0,47	19,81	3,88	0,90	0,00	15,00	
59 - O grau de participação da FURG, no tocante ao atendimento das necessidades da sua região, quanto à GERAÇÃO DE CONHECIMENTO E NOVAS TECNOLOGIAS é...	4,03	0,84	0,47	21,70	4,12	0,83	0,00	15,00	
60 - O grau de participação da FURG, no tocante ao atendimento das necessidades da sua região, quanto às ATIVIDADES EXTENSIONISTAS é...	3,89	0,84	0,47	25,24	3,81	0,63	0,00	20,00	
61 - O grau de participação da FURG em questões relacionadas ao desenvolvimento sustentável na região é...	3,97	0,78	0,71	26,65	3,47	0,72	0,00	25,00	
62 - As ações de capacitação (como cursos de informática, línguas estrangeiras, gestão de pessoas, LIBRAS, dentre outras) oferecidas pela Universidade são...	4,04	0,82	1,42	11,32	4,00	0,75	0,00	10,00	

Questão	FURG População = 1074 Participação = 39,48%				ICB População = 42 Participação = 47,62%			
	Média	Desvio	Não Existe	Sem Condições de Opinar	Média	Desvio	Não Existe	Sem Condições de Opinar
	IV - QUANTO À FURG							
63 - O planejamento e as ações da FURG para a qualificação dos cursos de GRADUAÇÃO são...	4,07	0,71	0,47	36,79	4,12	0,48	0,00	20,00
64 - O planejamento e as ações da FURG para qualificação (criação e melhoria) da PÓS-GRADUAÇÃO são...	4,12	0,64	0,94	38,44	4,19	0,53	0,00	20,00
65 - A gestão de pessoas da Universidade no atendimento às necessidades do(a) servidor(a) é...	3,78	0,94	0,24	4,01	4,05	0,80	0,00	0,00
66 - O processo de Avaliação de Desempenho dos TAEs realizado pela FURG é...	3,64	0,92	0,24	5,19	3,85	0,91	0,00	0,00
67 - As ações afirmativas (como reserva de vagas para ingresso para pessoas com deficiência, negros, indígenas, quilombolas e baixa renda; reserva de vagas nas CEUs para indígenas e quilombolas; dentre outras) desenvolvidas pela FURG são...	4,35	0,70	0,00	26,18	4,58	0,49	0,00	40,00
68 - As capacitações para os TAEs atenderem às ações afirmativas são...	3,64	0,97	2,12	29,95	3,47	0,88	5,00	20,00
69 - A disponibilização pela FURG de capacitação para gestão é...	3,41	1,05	2,36	28,54	3,58	0,76	0,00	40,00
70 - As ações de capacitação para situações de urgências e emergências (como incêndios, alagamentos, problema de saúde, dentre outras) são...	3,28	1,04	3,54	22,41	3,33	1,05	0,00	10,00
71 - As atividades ARTÍSTICO-CULTURAIS desenvolvidas pela FURG são...	3,84	0,86	2,12	21,93	3,73	0,85	0,00	25,00
72 - As atividades de EXTENSÃO desenvolvidas pela FURG são...	4,02	0,76	0,47	25,94	4,06	0,64	0,00	15,00
73 - Os ambientes artístico-culturais da Universidade (como museus, exposições, galerias, dentre outros) são...	3,94	0,77	2,83	20,52	3,65	0,48	0,00	15,00
74 - As ações de desenvolvimento do bem-estar, lazer e esporte (como ginástica laboral, correndo pela FURG, meditação, Yoga, Reiki, preparação para a aposentadoria, dentre outras) oferecidas pela Universidade são...	3,76	0,91	3,77	22,64	3,76	0,88	0,00	15,00
75 - As ações de educação a distância da FURG são...	4,09	0,64	0,71	53,77	4,00	0,63	0,00	75,00
76 - A disponibilização da informação quanto às normas e aos procedimentos que regem o funcionamento da FURG é...	3,57	0,91	0,24	7,78	3,94	0,78	0,00	10,00
77 - O atendimento disponibilizado à saúde FÍSICA no campus em que você atua é...	3,52	1,01	7,08	12,97	3,28	0,99	5,00	5,00
78 - O atendimento disponibilizado à saúde MENTAL no campus em que você atua é...	3,42	1,04	4,48	28,54	3,45	0,89	0,00	45,00
79 - As ações de capacitação abordando questões de boas práticas ambientais e desenvolvimento sustentável são...	3,64	0,87	4,01	28,07	3,73	0,93	0,00	25,00
80 - As oportunidades de cooperação acadêmica (ensino, pesquisa e extensão) entre a FURG e instituições NACIONAIS são...	3,97	0,78	0,94	58,02	4,00	0,60	0,00	45,00
81 - As oportunidades de cooperação acadêmica (ensino, pesquisa e extensão) entre a FURG e instituições ESTRANGEIRAS são...	3,87	0,90	0,71	64,39	3,82	0,72	0,00	45,00
82 - As oportunidades de mobilidade acadêmica entre a FURG e instituições NACIONAIS são...	3,82	0,92	0,71	62,97	3,90	0,94	0,00	50,00
83 - As oportunidades de mobilidade acadêmica entre a FURG e instituições ESTRANGEIRAS são...	3,77	0,97	0,71	65,33	3,89	0,74	0,00	55,00
84 - As informações e o apoio institucional para participação em ações de cooperação NACIONAL são...	3,79	0,91	1,18	66,75	3,75	0,66	0,00	60,00
85 - As informações e o apoio institucional para participação em ações de cooperação INTERNACIONAL são...	3,79	0,96	1,18	68,40	3,75	0,66	0,00	60,00
86 - As ações de incentivo à inovação tecnológica, à solicitação de propriedade intelectual e à transferência de tecnologia propostas pela FURG são...	3,96	0,83	0,71	52,12	4,22	0,63	0,00	55,00

Questão	FURG População = 1074 Participação = 39,48%				ICB População = 42 Participação = 47,62%			
	Média	Desvio	Não Existe	Sem Condições de Opinar	Média	Desvio	Não Existe	Sem Condições de Opinar
	IV - QUANTO À FURG							
87 - As ações de incentivo ao empreendedorismo e à incubação de empresas de base tecnológica são...	4,08	0,76	0,24	46,23	4,27	0,62	0,00	45,00
88 - O suporte da FURG para QUALIFICAÇÃO da pesquisa é...	3,93	0,78	0,71	38,44	4,07	0,70	0,00	30,00
89 - O suporte da FURG para DIVULGAÇÃO da pesquisa é...	3,76	0,87	1,18	35,14	3,40	1,20	0,00	25,00
90 - A divulgação sobre os cursos de graduação da Universidade é...	3,78	0,85	0,24	15,80	3,53	1,09	0,00	5,00
91 - As ações de capacitação para atividades de extensão são...	3,58	0,94	1,42	37,03	3,29	0,82	0,00	15,00

12 Considerações Finais

Os instrumentos de avaliação realizados pela FURG no Ciclo Avaliativo de 2018 apontam inúmeros pontos fortes associados ao curso em Tecnologia em Toxicologia Ambiental relacionados a sua contribuição na formação profissional dos ingressantes. Porém, quando analisamos as pesquisas no ano de 2022 verificamos que os discentes do curso apresentaram uma baixa adesão nas pesquisas, tornando-a de pouca representatividade e, desta forma, dificultando uma análise maior dos dados obtidos por parte do NDE e da coordenação. Então vamos apontar aqui as estratégias e melhorias que continuam a ser realizadas no curso a partir dos dados coletados em 2018 durante o ciclo 2018-2022.

De uma forma geral, a avaliação de 2018 obteve uma boa participação dos alunos e os discentes demonstraram satisfação com o curso e com os professores, o que pode ser verificado na avaliação ADD. Os discentes, destacam os docentes nesta pesquisa, salientando seus conhecimentos e suas habilidades na organização e desenvolvimento das disciplinas. Vale salientar que os docentes do curso estão envolvidos ativamente em atividades de pesquisas e em cursos de pós-graduação e que incentivam os alunos a participarem de estágios e em projetos.

Nas pesquisas institucionais desenvolvidas pela FURG uma das fragilidades apontadas pelos acadêmicos em ciclos anteriores foi o desconhecimento do PCC do curso. A partir dessa informação, a coordenação atuou destinando anualmente um horário no momento da acolhida para mostrar o PCC e localizá-lo na página do curso e, nas pesquisas de 2018, este parâmetro obteve uma melhora significativa em sua avaliação. Os estudantes têm apontado nas pesquisas a deficiência no domínio da língua inglesa e quanto a esta dificuldade, os docentes têm incentivado a leitura de material complementar em suas disciplinas incentivando os alunos a cursarem disciplinas de língua estrangeira ofertadas em outros cursos da Universidade. Os docentes também têm incentivado os acadêmicos a participarem de representações estudantis e em diferentes comissões da FURG demonstrando a importância de sua representatividade e envolvimento nessas comissões. No ciclo avaliativo de 2018, os discentes avaliaram de forma regular as avaliações institucionais e as ações de melhorias oriundas dos processos avaliativos. Alguns itens avaliados como fragilidades e que são de esfera institucional, no planejamento e resolução destas questões são a segurança do campus, a infraestrutura (principalmente relativo às salas de aula), o transporte

público, os serviços de saúde mental. No ciclo avaliativo de 2022 os itens citados ainda aparecem como uma fragilidade.

Quanto aos desafios associados ao curso e que tem exigido um esforço conjunto da coordenação, NDE e docentes estão as taxas de evasão. De uma forma geral, tanto a evasão como a retenção são maiores nos anos iniciais do curso em Tecnologia em Toxicologia Ambiental. A reformulação do curso ocorrida no ano de 2016 pode ter sido um dos fatores para o aumento acentuado desses índices. Para tentar entender esses resultados verificou-se que a média de desempenho no ENEM dos ingressantes no curso é menor que a de outros cursos da FURG. Porém, o coeficiente de rendimento não demonstra diferenças entre os alunos da FURG e o dos alunos ingressantes em Tecnologia em Toxicologia Ambiental.

Das demandas dos discentes associadas à estrutura curricular, e que vem auxiliar na diminuição da evasão, foi sugerido uma redução nos pré-requisitos que, depois da reformulação do curso em 2016, foi revisto pela coordenação e NDE. O quadro de horários das disciplinas optativas também está sendo flexibilizado para oportunizar o curso destas disciplinas nos diferentes períodos. A possibilidade de ofertar disciplinas optativas voltadas para a área de toxicologia e que sejam atrativas para os discentes está sendo estudada pela coordenação e NDE a partir das sugestões vindas dos estudantes. Esta meta pode vir auxiliar a sanar um dos pontos fracos apontados pelos discentes nas pesquisas, que seria a sua dificuldade de entender a relação entre as disciplinas e suas atividades profissionais. Durante a acolhida são realizadas palestras com os egressos e professores onde são abordados os campos de atuação do Tecnólogo em Toxicologia Ambiental, o que pode auxiliar os alunos na visualização de sua profissão ainda nas fases iniciais do curso. Respondendo a uma solicitação dos alunos, foi estudada para a reformulação do curso de 2016 a inserção de CH prática em algumas disciplinas. A concretização destas alterações após o ingresso em 2017, objetivaram reforçar o perfil tecnológico e formas de aprendizado mais adequadas ao perfil dos ingressantes. Outras ações como a realocação de disciplinas no semestre e o estudo sobre a criação de novas disciplinas, tanto obrigatórias quanto optativas, têm sido consideradas pela coordenação e NDE com o objetivo de continuar tentando atenuar a evasão. A captação de novos alunos através de editais como o PSVO tem sido uma prática realizada pelas coordenações anteriores e tem sido realizada de forma anual. Também, nos anos que antecederam a pandemia de COVID 19, o curso se empenhou ao máximo durante a realização das Semanas Abertas realizadas pela universidade, a fim de conquistar a atenção dos estudantes das escolas que visitaram os eventos e, desta forma, estimular a obtenção de uma vaga. Identificamos também ações a nível institucional que visam mitigar a evasão, como o auxílio com bolsas de monitoria e de ensino na tentativa de atender pedagogicamente os estudantes evitando a

reprovação e a evasão nas disciplinas com um maior grau de dificuldade. Em relação a estas ações institucionais, a coordenação e NDE planejam estimular os docentes a participarem em maior número dos referidos editais. Neste ciclo de 2018-2022 também foram realizadas reuniões com o NEAI (Núcleo de Estudos e Ações Inclusivas), coordenação e docentes do curso para uma melhor compreensão e troca de experiências relativas ao atendimento de estudantes do Programa de Apoio aos Estudantes com Necessidades Específicas (PAENE).

O Curso de Tecnologia em Toxicologia Ambiental está também atuando no enfrentamento da evasão elaborando estratégias que aumentem a visibilidade do curso, como intensificar sua divulgação na sociedade participando de diferentes eventos realizados pela FURG, bem como, divulgar o curso nas mídias sociais. Anualmente tem sido realizada a jornada acadêmica do curso para proporcionar o envolvimento dos estudantes e sua identificação com a atuação do futuro profissional. Um dos eventos realizados nesse contexto, foi o Tox10+, evento em alusão aos 10 anos de criação do curso que integrou as atividades da semana acadêmica incluindo a realização de palestras por diversos profissionais, minicursos e apresentações estudantis. Também, em 2018, a coordenação conseguiu incluir no Guia do estudante da Revista Abril virtual informações sobre o curso. As informações foram publicadas no blog “Por dentro das profissões” na matéria intitulada “7 cursos relacionados ao meio ambiente e à sustentabilidade” (<https://guiadoestudante.abril.com.br/coluna/pordentrodasprofissoes/7-cursos-relacionados-ao-meio-ambiente-e-a-sustentabilidade/>) o que proporcionou uma maior visibilidade do mesmo.

No último ano, a coordenação tem dado atenção às sugestões trazidas pelos alunos, e ações como “rodas de conversas” já estão sendo desenvolvidas para oportunizar a interação dos discentes com os coordenadores. Este momento tem se mostrado muito promissor para a coordenação perceber os pontos a serem melhorados. Durante os encontros, os alunos conversam com o coordenador e demonstram suas dificuldades em relação ao curso, auxiliando a coordenação a identificar os pontos fracos e desta forma poder acompanhar de forma mais próxima o desempenho dos estudantes. Por fim, o curso de Tecnologia em Toxicologia Ambiental tem se empenhado para desenvolver um rastreamento para inserção dos alunos em várias empresas durante a realização de seu estágio profissionalizante supervisionado, o que os aproxima dos campos de atuação profissional e as demandas da sociedade. O estágio profissionalizante supervisionado tem mostrado ao longo dos anos desempenhar um papel importante melhorando as chances do egresso de conseguir ingressar no mercado de trabalho.

13 Referências

FLORES, C.A.; ALBA, J.M.F.; GARRASTAZÚ, M.C. **Zoneamento edáfico para o eucalipto na região do Corede Sul**. 2009. Artigo em Hypertexto. Disponível em: http://www.infobibos.com/Artigos/2009_2/eucalipto/index.htm. Acesso em: 20/6/2016

INSTITUTO NACIONAL DE ESTUDOS E PESQUISAS EDUCACIONAIS ANÍSIO TEIXEIRA - INEP. **Educação Superior - ENADE**. Disponível em <http://portal.inep.gov.br/enade>

MINISTÉRIO DO MEIO AMBIENTE. **Macrodiagnóstico da Zona Costeira e Marinha do Brasil**, pp.149-172, Secretaria de Mudanças Climáticas e Qualidade Ambiental. Brasília. DF, Brasil. 2008. Disponível em: <http://www.mma.gov.br/component/k2/item/10420>. Acesso em: 27.05.2016.

MINISTÉRIO DO MEIO AMBIENTE. **Mapa das Áreas Prioritárias para Conservação da Biodiversidade no Rio Grande do Sul**. 2007. Disponível em: http://www.biodiversidade.rs.gov.br/arquivos/1161807941areas_prio_rs.jpg. Acesso em: 21.06.2016.

PROGRAMA DAS NAÇÕES UNIDAS PARA O DESENVOLVIMENTO. **Atlas do Desenvolvimento Humano no Brasil 2013 (Com dados dos Censos 1991, 2000 e 2010)**. Disponível em: <http://www.pnud.org.br/atlas/ranking/Ranking-IDHM-Municipios-2010.aspx>

UNIVERSIDADE FEDERAL DE RIO GRANDE - FURG - **Relatório de Autoavaliação 2015**. Disponível em : < <http://avaliacao.furg.br/index.php/relatorios-de-autoavaliacao-inep/ciclo-avaliativo-2014-2017/2015> >

UNIVERSIDADE FEDERAL DE RIO GRANDE - FURG - **Relatório de Autoavaliação 2016**. Disponível em : < <http://avaliacao.furg.br/index.php/relatorios-de-autoavaliacao-inep/ciclo-avaliativo-2014-2017/2016> >

UNIVERSIDADE FEDERAL DE RIO GRANDE - FURG - **Relatório de Autoavaliação 2017**. Disponível em : < <http://avaliacao.furg.br/relatorios-de-autoavaliacao-inep/ciclo-avaliativo-2014-2017/72-2017-relatorios-de-autoavaliacao-inep/159-relatorio-de-autoavaliacao-institucional-furg-2017> >

UNIVERSIDADE FEDERAL DE RIO GRANDE - FURG - **Relatório de Autoavaliação 2018**. Disponível em: < https://avaliacao.furg.br/images/Relatorio_de_Autoavaliacao_Institucional_2018_-_VERSAO_FINAL.pdf >

UNIVERSIDADE FEDERAL DE RIO GRANDE - FURG - **Relatório de Autoavaliação**

2019. Disponível em : <

<https://avaliacao.furg.br/relatorios-de-autoavaliacao-inep/77-ciclo-avaliativo-2018-2021-1-relatorios-de-autoavaliacao-inep/238-2019-relatorio-de-autoavaliacao-inep>>

UNIVERSIDADE FEDERAL DE RIO GRANDE - FURG - **Relatório de Autoavaliação 2020**. Disponível em: <

<https://avaliacao.furg.br/relatorios-de-autoavaliacao-inep/ciclo-avaliativo-2018-2021/268-2020-relatorio-de-autoavaliacao-inep>

UNIVERSIDADE FEDERAL DE RIO GRANDE - FURG - **Relatório de Autoavaliação 2021**. Disponível em: <

<https://avaliacao.furg.br/relatorios-de-autoavaliacao-inep/ciclo-avaliativo-2018-2021/312-2021-relatorio-de-autoavaliacao-inep>

UNIVERSIDADE FEDERAL DE RIO GRANDE - FURG - **Relatório de Autoavaliação 2022**. Disponível em:

<<https://avaliacao.furg.br/relatorios-de-autoavaliacao-inep/ciclo-avaliativo-2018-2021/373-2022-relatorio-de-autoavaliacao-inep>>

14 Anexo

Pesquisa sobre evasão

A Comissão de Enfrentamento à Evasão e Retenção nos cursos de Graduação da PROGRAD, criada inicialmente em 2019, vem elaborando um estudo sobre a evasão e retenção nos cursos presenciais da FURG. Em julho e agosto de 2021, a comissão realizou uma pesquisa junto aos estudantes que ingressaram na Universidade entre 2014 e 2019 e que evadiram ou se formaram dos seus cursos.

A pesquisa teve como objetivo buscar informações sobre a vivência dos estudantes durante sua permanência na Universidade para identificar fatores associados ao processo de evasão.

O instrumento foi dividido em duas partes. Na primeira parte foram abordados principalmente aspectos relativos ao contexto do estudante, da FURG e pedagógico. Ao final dessa primeira parte era perguntado se o respondente queria continuar participando da pesquisa e ir para a segunda parte. Em média 70% dos respondentes prosseguiu para a segunda parte, que consistia principalmente de questões abordando aspectos de situações de violência no aspecto acadêmico e do bem-estar psicológico. Com o tamanho amostral obtido para a Universidade como um todo, a margem de erro foi de 3% para a primeira parte e 4% dentro de um intervalo de confiança de 95%.

Os resultados obtidos para os estudantes que ingressaram no curso são comparados com os obtidos na Universidade em termos gerais e são apresentados a seguir na Tabela 1.

Tabela 1 – Resultados da pesquisa com os estudantes evadidos e formados, que ingressaram entre 2014 e 2019, sobre as vivências dentro do curso. Os valores apresentados são os percentuais de respondentes (evadidos ou formados) que assinalaram a resposta especificada. "N" significa o número de respondentes e entre parênteses o percentual em relação à população alvo

Questões	Respostas	FURG		Toxicologia Ambiental	
		Evadido N= 1.508 (17,5%)	Formado N=751 (35,6%)	Evadido N=10 (12,2%)	Formado N= 5 (13,2)
Qual foi o ano em que você ingressou nesse curso?	2014	22,8	32,6	10,0	0,0
	2015	16,4	30,2	10,0	20,0
	2016	18,0	21,8	20,0	20,0
	2017	15,3	12,9	20,0	60,0
	2018	15,0	1,9	30,0	0,0
	2019	12,5	0,5	10,0	0,0
Qual foi o ano em que você evadiu/abandonou ou concluiu esse curso?	2014	8,0	-	0,0	-
	2015	10,4	0,1	10,0	0,0
	2016	16,7	0,4	0,0	0,0
	2017	16,1	7,5	30,0	20,0
	2018	18,4	18,9	20,0	20,0
	2019	19,0	32,6	30,0	60,0
	2020	11,1	17,8	10,0	0,0
	2021	-	22,6	-	0,0
Qual sua faixa etária no ano do abandono/evasão ou conclusão do curso?	Entre 16 e 21 anos	36,5	8,3	30,0	40,0
	Entre 22 e 27 anos	28,2	54,1	20,0	60,0
	Entre 28 e 33 anos	13,7	14,4	20,0	0,0
	Entre 34 e 40 anos	12,5	10,5	0,0	0,0
	Acima de 40	9,0	12,8	30,0	0,0
Como você se autodeclara em termos étnico-raciais?	Preto(a)	7,2	7,3	10,0	0,0
	Pardo(a)	15,7	13,4	20,0	20,0
	Indígena	0,2	0,0	0,0	0,0
	Branco(a)	75,8	78,7	70,0	80,0
	Amarelo(a)	0,6	0,5	0,0	0,0
Qual a sua identidade de gênero?	Feminino	55,9	64,2	70,0	80,0
	Masculino	42,9	34,2	30,0	20,0
	Não gostaria de declarar	0,5	1,2	0,0	0,0
	Outros	0,7	0,4	0,0	0,0
Qual a renda mensal do seu grupo familiar no ano do abandono/evasão ou conclusão do curso? (soma do rendimento de todos que contribuem com a renda familiar).	Menos de 1 salário mínimo (Equivalente hoje a R\$ 1.100,00)	18,0	13,6	30,0	0,0
	De 01 a 03 salários mínimos (R\$ 1.100,00 a R\$ 3.300,00)	50,5	53,4	60,0	100,0

	De 03 a 06 salários mínimos (R\$ 3.300,00 - R\$ 6.600,00)	19,0	17,4	10,0	0,0
	De 06 a 10 salários mínimos (R\$ 6.600,00 a R\$ 11.000,00)	7,9	9,7	0,0	0,0
	Mais de 10 salários mínimos (Acima de R\$ 11.000,00)	4,3	5,9	0,0	0,0
Qual sua participação na vida econômica do seu grupo familiar no ano do abandono/evasão ou conclusão do curso?	Não trabalhava e era sustentado pela família ou por outras pessoas	46,4	44,7	40,0	100,0
	Fiquei desempregado e era responsável pelo sustento da família	4,8	2,8	10,0	0,0
	Fiquei desempregado e não era responsável pelo sustento da família	5,1	4,5	0,0	0,0
	Trabalhava, mas recebia ajuda financeira da família ou de outras pessoas	7,6	18,4	10,0	0,0
	Trabalhava e era responsável pelo meu próprio sustento, além de contribuir parcialmente para o sustento da família	13,9	12,4	20,0	0,0
	Trabalhava e era responsável apenas pelo meu próprio sustento	8,0	8,3	10,0	0,0
Durante a permanência no curso, você residiu:	Com os pais	30,5	38,1	50,0	80,0
	Com companheiro(a)	15,7	13,6	20,0	0,0
	Com filhos(as)	4,2	4,5	0,0	0,0
	Com companheiro(a) e filho(a)(s)	14,5	13,0	20,0	0,0
	Com parentes	3,4	2,5	0,0	0,0
	Com amigos ou em república	15,1	13,2	10,0	0,0
	Casa do estudante universitário (CEU FURG)	3,4	5,3	0,0	20,0
	Sozinho(a)	13,1	9,7	0,0	0,0
Onde você cursou o Ensino Médio?	Somente em escola pública estadual	48,3	51,4	40,0	80,0
	Somente em escola pública municipal	3,6	2,9	10,0	0,0
	Maior parte em escola pública técnica	0,8	0,5	0,0	0,0
	Maior parte em escola pública federal	0,7	0,9	0,0	0,0

	Maior parte em escola pública estadual	6,4	4,0	0,0	0,0
	Maior parte em escola pública municipal	2,4	1,1	0,0	0,0
	Somente em escola particular	15,6	18,1	10,0	20,0
	Maior parte em escola particular	4,2	3,6	0,0	0,0
	Certificação por meio do ENEM ou ENCCEJA	6,1	3,6	20,0	0,0
	Outros	11,9	13,9	10,0	0,0
Quando você concluiu o Ensino Médio?	0 a 2 anos antes de entrar no curso	40,9	45,7	10,0	60,0
	3 a 5 anos antes de entrar no curso	17,4	19,7	40,0	20,0
	6 a 10 anos antes de entrar no curso	18,0	13,0	10,0	20,0
	Mais 10 anos antes de entrar no curso	23,4	21,6	40,0	0,0
Qual foi a forma de ingresso na FURG?	Por meio de edital específico (Indígenas; Quilombolas; Educação do Campo)	1,0	1,9	0,0	0,0
	Por meio do PSVO (Processo Seletivo de Vagas Ociosas)	11,8	6,7	0,0	0,0
	Por meio do SISU ampla concorrência	46,0	51,4	40,0	40,0
	Por meio do SISU, para Candidatos com renda familiar bruta per capita igual ou inferior a 1,5 salário mínimo que tenham cursado integralmente o ensino médio em escolas públicas (Lei nº 12.711/2012)	17,9	18,9	50,0	40,0
	Por meio do SISU, para Candidatos autodeclarados pretos, pardos ou indígenas, com renda familiar bruta per capita igual ou inferior a 1,5 salário mínimo e que tenham cursado integralmente o ensino médio em escolas públicas (Lei nº 12.711/2012)	4,2	4,5	0,0	0,0
	Por meio do SISU, para Candidatos que, independentemente da renda (art. 14, II, Portaria Normativa nº 18/2012), tenham cursado integralmente o ensino médio em escolas públicas (Lei nº 12.711/2012)	13,7	14,1	0,0	20,0

	Por meio do SISU, para Candidatos autodeclarados pretos, pardos ou indígenas que, independentemente da renda (art. 14, II, Portaria Normativa nº 18/2012), tenham cursado integralmente o ensino médio em escolas públicas(Lei nº12.711/2012)	2,2	1,5	10,0	0,0
	Por meio do SISU, para Candidatos com deficiência que tenham renda familiar bruta per capita igual ou inferior a 1,5 salário mínimo e que tenham cursado integralmente o ensino médio em escolas públicas (Lei nº 12.711/2012)	0,4	0,3	0,0	0,0
	Por meio do SISU, para Candidatos com deficiência autodeclarados pretos, pardos ou indígenas, que tenham renda familiar bruta per capita igual ou inferior a 1,5 salário mínimo e que tenham cursado integralmente o ensino médio em escolas públicas (Lei nº 12.711/2012)	0,4	0,4	0,0	0,0
	Por meio do SISU, para Candidatos com deficiência que, independentemente da renda (art. 14, II, Portaria Normativa nº 18/2012), tenham cursado integralmente o ensino médio em escolas públicas (Lei nº 12.711/2012)	0,9	0,5	0,0	0,0
	Por meio do SISU, para Candidatos com deficiência autodeclarados pretos, pardos ou indígenas que, independentemente da renda (art. 14, II, Portaria Normativa nº 18/2012), tenham cursado integralmente o ensino médio em escolas públicas (Lei nº 12.711/2012)	0,1	0,0	0,0	0,0
	Por meio do SISU, para Candidatos com deficiência - PROAAf	0,6	0,1	0,0	0,0

Você foi atendido com alguma política de permanência da FURG e recebia algum auxílio/benefício (p. ex., casa de estudante/auxílio moradia; auxílio permanência; alimentação (R.U.); transporte; auxílio pré-escola/infância)?	NÃO recebia e NÃO tinha expectativa de receber	55,5	47,0	30,0	40,0
	NÃO recebia e tinha expectativa de receber	13,9	5,5	40,0	0,0
	NÃO recebia todos os auxílios/benefícios que necessitava	4,8	3,2	10,0	0,0
	Recebia no momento da evasão	14,1	38,3	20,0	60,0
Por que você escolheu o curso do qual evadiu? Marque quantas opções você julgar necessário!	Interesse na área em que se insere o curso	66,1	78,2	70,0	100,0
	Pelas oportunidades no mercado de trabalho	32,8	26,2	20,0	20,0
	Influência de familiares, professores ou amigos	16,6	15,3	10,0	0,0
	Por ter recebido informações interessantes na Semana Aberta da FURG	0,0	2,1	0,0	0,0
	Por ter recebido informações interessantes sobre o curso pelos meios de comunicação e ou palestras	9,4	6,0	70,0	0,0
	Porque a pontuação atingida no ENEM permitiu acesso a esse curso, ainda que não fosse o curso desejado	24,9	12,1	20,0	40,0
	Outros	2,9	4,0	0,0	40,0
Qual ou quais fator(es) levou você a abandonar/evadir ou permanecer no curso? Marque quantas opções você julgar necessário!	(Falta de) Identificação com o curso	29,3	80,4	10,0	100,0
	(Baixo) Reconhecimento da profissão, do curso ou do Ensino Superior	9,6	35,7	0,0	20,0
	(In)Satisfação com as perspectivas do mercado de trabalho do curso	15,1	41,9	0,0	60,0
	(Dificuldades de) Adaptação à cidade onde se localiza o curso	15,3	21,6	0,0	40,0
	Qualidade do curso	7,9	59,8	0,0	100,0
	(Dificuldade em manter) Desempenho satisfatório no curso	31,9	53,7	20,0	80,0
	(Problemas) Relacionamento com professores	13,0	44,3	0,0	80,0
	(Problemas) Relacionamento com colegas	8,5	52,1	10,0	60,0
	Situações de violência ou assédio vivenciadas na Universidade	3,6	-	0,0	-

	(Falta) Apoio familiar	14,5	55,3	20,0	60,0
	Paternidade ou maternidade	6,4	-	10,0	-
	(Dificuldades) Condições financeiras	29,8	26,2	30,0	20,0
	Sobrecarga de atividades fora da universidade (trabalho; trabalho doméstico; cuidados de familiares)	31,0	-	40,0	-
	Morava muito longe/perto da Universidade	13,1	20,6	20,0	60,0
	Doença	7,4	-	10,0	-
	Outros	3,6	4,0	20,0	0,0
Você estava satisfeito(a) com o curso o qual abandonou/evadiu?	Sim	57,5	-	80,0	-
	Não	42,1	-	20,0	-
Se não estava satisfeito(a), quais aspectos geraram insatisfação?	Estrutura do curso	32,1	-	10,0	-
	Infraestrutura de ensino deficiente	14,2	-	10,0	-
	Falta de suporte acadêmico e pedagógico	34,1	-	0,0	-
	Os conteúdos ministrados não atenderam às minhas expectativas	38,5	-	10,0	-
	Dificuldade de adaptação ao ritmo da Universidade	35,4	-	10,0	-
	Município de funcionamento do curso (condições climáticas, culturais ou outras)	13,6	-	0,0	-
	Localização do campus dentro do município (dificuldade de acesso)	12,6	-	10,0	-
	Não estava satisfeito(a) com o meu rendimento acadêmico	60,2	-	50,0	-
	Horário	1,1	-	0,0	-
Durante a realização do curso, quais aspectos negativos você destacaria? Marque quantas opções você julgar necessário!	Abordagem dos conteúdos ministrados	-	22,8	-	0,0
	Ausência de atendimento individualizado - monitorias	-	7,7	-	0,0
	Ausência de atividades extracurriculares (visitas técnicas, saídas de campo e outras)	-	38,2	-	40,0
	Ausência de espaços que oportunizem vivências coletivas (eventos sociais e culturais, movimento estudantil, outros)	-	15,3	-	20,0

	Estrutura do curso - grade curricular, quadro docente	-	28,9	-	20,0
	Infra-estrutura - laboratórios, salas, bibliotecas, demais espaços de ensino	-	23,8	-	0,0
	Suporte acadêmico e pedagógico insuficiente- aconselhamento de matrícula, reuniões por turmas, apoio às dificuldades de aprendizagem	-	21,7	-	0,0
	Incentivo à pesquisa, extensão e ensino	-	27,2	-	0,0
	Baixa oferta de estágios no campo profissional	-	44,9	-	40,0
	Pouca oferta de bolsas	-	40,1	-	20,0
	Inexistência de grupos de estudo	-	18,1	-	0,0
Durante a realização do curso, quais aspectos positivos você destacaria? Marque quantas opções você julgar necessário!	Estrutura do curso - grade curricular, quadro docente	-	53,9	-	60,0
	Infraestrutura - laboratórios, salas, bibliotecas, demais espaços de ensino	-	47,1	-	80,0
	Suporte acadêmico e pedagógico - aconselhamento de matrícula, reuniões por turmas, apoio às dificuldades de aprendizagem	-	34,5	-	80,0
	A abordagem dos conteúdos ministrados	-	46,7	-	100,0
	Oportunidades de pesquisa, extensão e ensino	-	42,1	-	60,0
	Participação em coletivos - movimento estudantil, movimentos sociais, CAs, DAs, DCE	-	23,8	-	0,0
	Participação em atividades esportivas - atléticas	-	12,1	-	0,0
	Participação em eventos Científicos	-	42,3	-	60,0
	Participação em eventos sociais e culturais	-	30,1	-	20,0
	Oportunidades de estágios	-	30,1	-	20,0
	Oferta de bolsas	-	21,4	-	20,0
	Oportunidade de visitas técnicas, saídas de campo e outras atividades extracurriculares	-	26,5	-	40,0
	Grupos de estudo	-	19,6	-	0,0

	Atendimento individualizado - monitorias	-	31,8	-	20,0
--	---	---	------	---	------

Em relação ao curso, como você avalia as disciplinas ofertadas?	As disciplinas permitem uma interação com o campo de atuação, desde o início do curso	48,0	48,7	80,0	60,0
	As disciplinas não permitem uma interação com o campo de atuação, desde o início do curso	20,1	30,8	10,0	0,0
	As disciplinas proporcionam encontros/contato com a prática de profissionais egressos do curso	23,6	36,4	60,0	40,0
	As disciplinas não proporcionam encontros/contato com a prática de profissionais egressos do curso	13,7	28,9	10,0	0,0
	A organização das aulas contempla suas necessidades e potencialidades de aprendizagem	26,6	40,6	40,0	80,0
	A organização das aulas não contempla suas necessidades e potencialidades de aprendizagem	16,6	19,4	10,0	0,0
	O número de disciplinas ofertados por semestre foi adequado para sua organização	-	48,5	-	40,0
	O número de disciplinas ofertados por semestre foi além das suas condições de organização, de modo que você teve dificuldade para atendê-las satisfatoriamente	24,2	23,6	40,0	20,0
	A carga de atividades demandadas pelas disciplinas (trabalhos; resenhas; provas; práticas; experimentos; visitas técnicas) colaboraram para sua decisão em evadir/permanecer do curso	24,8	7,7	10,0	0,0
Você reprovou/desistiu mais de uma vez em uma mesma disciplina, durante o período em que esteve matriculado(a) no curso?	Não	58,9	71,6	50,0	100,0
	Sim, em uma disciplina	12,7	13,7	30,0	0,0
	Sim, em mais de uma disciplina	27,5	14,4	20,0	0,0
Você deseja continuar respondendo	Sim	67,7	77,5	70,0	80,0
	Não	32,0	22,2	30,0	20,0

Qual era seu estado civil no ano do evasão/conclusão do curso?	Solteiro(a)	64,9	68,2	71,4	100,0
	Casado(a) ou em união estável	30,6	27,7	28,6	0,0
	Divorciado(a)	2,5	2,7	0,0	0,0
	Viúvo(a)	0,6	0,2	0,0	0,0
	Separado(a)	1,4	1,2	0,0	0,0
Você desenvolvia atividades como responsável pelo cuidado (físico, emocional, associado a questão de saúde ou não) de algum familiar ou de algum membro de sua rede socioafetiva (filhos, pais, irmão, avôs, etc), no ano do abandono/evasão do curso?	Sim	36,2	32,4	28,6	25,0
	Não	63,8	67,6	57,1	75,0
O curso que você evadiu/concluiu foi a sua primeira opção de ingresso na Universidade?	Sim	65,4	72,2	85,6	0,0
	Não	34,6	27,8	14,3	100,0
Em algum momento você pensou em abandonar/evadir do curso?	Sim	-	57,9	-	0,0
	Não	-	42,1	-	100,0
Você chegou a conversar com alguém sobre a evasão? Marque quantas opções você julgar necessário!	Não, decidi sozinho(a)	34,7	46,6	42,9	75,0
	Sim, conversei com amigos e/ ou familiares	60,2	44,7	57,1	25,0
	Sim, conversei com colegas do curso	23,6	27,3	14,3	0,0
	Sim, conversei com o coordenador e/ ou professores do curso	11,0	11,0	14,3	0,0
	Sim, conversei com o acompanhamento pedagógico/ PRAE/ PROGRAD da FURG [Psicóloga(o); Pedagoga(o)]	6,0	7,4	0,0	0,0
A que/quem você atribui a sua permanência e conclusão no curso? Marque mais de uma alternativa, se necessário.	Ao apoio da família	-	73,8	-	100,0
	Ao apoio dos amigos	-	53,8	-	75,0
	Ao apoio da instituição - políticas de benefícios para a permanência	-	20,4	-	50,0
	Ao apoio da instituição - atendimentos pedagógicos e psicológicos	-	9,8	-	25,0
	Ao apoio dos professores	-	31,6	-	25,0
	Ao apoio dos colegas de curso	-	50,6	-	50,0
	Às expectativas de realização na profissão	-	43,9	-	50,0

	Ao sentimento de pertença desenvolvidos no percurso acadêmico	-	35,3	-	50,0
	Ao envolvimento com atividades extra-curriculares (pesquisa, extensão e ensino)	-	26,2	-	25,0
	Vivência prévia em ambiente de trabalho relacionado ao curso	-	18,8	-	0,0
	Expectativa de progressão na carreira - (vantagem financeira, mudança de status, efetivação, entre outros)	-	34,4	-	25,0
Como você foi acolhido(a) ao ingressar na FURG?	Participei da acolhida cidadã	46,3	52,4	57,1	75,0
	Participei de atividades promovidas pela coordenação do curso	36,6	49,1	42,9	75,0
	Participei de atividades promovidas pelo centro/diretório acadêmico ou atléticas do curso	28,7	30,4	14,3	0,0
	Não participei de nenhuma atividade de acolhida	36,7	27,3	42,9	25,0
Você teve acesso às características/competências que o curso desejava no profissional a ser formado?	Sim	67,5	75,5	71,4	75,0
	Não	32,5	24,5	28,6	25,0
Você vivenciou alguma situação de violência ou assédio moral/sexual no espaço Universitário?	Sim	24,0	36,6	14,3	0,0
	Não	76,0	63,4	85,7	100,0
Caso você tenha vivenciado (ou não) uma situação de violência ou assédio moral/sexual, você presenciou algum(a) colega de curso vivenciá-la?	Sim	28,0	55,8	28,6	25,0
	Não	72,0	44,2	42,9	75,0
Que tipo de situação de violência(s) e assédio(s) você vivenciou na FURG? Marque quantas opções julgar necessário!	Violências de gênero/orientação sexual, como por exemplo, situações de machismo, homofobia, lesbofobia, transfobia, bifobia dentre outros	16,3	33,1	14,3	25,0
	Situações de racismo relacionadas à comunidade negra, amarela e aos grupos indígenas da Universidade	8,2	16,1	14,3	0,0
	Situações de violência decorrentes de preconceitos contra pessoas com deficiência ou com demandas específicas de saúde	2,7	6,0	14,3	0,0

	Situações de violência com base em sua crença religiosa	5,3	7,6	0,0	0,0
	Situações de violência com base em suas convicções políticas	12,9	19,0	14,3	0,0
	Situações de violência com base em suas origens e/ou nacionalidade	4,6	6,2	0,0	0,0
	Situações de violência por conta do seu processo de aprendizagem	16,7	25,4	14,3	0,0
	Situações de violência por conta de seu desempenho nas atividades acadêmicas	15,5	24,6	0,0	0,0
	Não se aplica	65,0	44,0	28,6	25,0
Você foi alvo de algum tipo de assédio moral?	Não	78,3	67,8	85,7	50,0
	Sim, foi alvo de alta demanda de atividades de pesquisa, ensino, estágio, incompatível com sua situação no momento da graduação	4,3	7,0	0,0	0,0
	Sim, foi alvo de discursos desqualificadores que colocavam em xeque sua capacidade de aprendizagem ou de desempenhar atividades individuais ou coletivas	17,4	25,2	14,3	50,0
Você foi alvo de algum tipo de assédio sexual ou constrangimento com o intuito de obter vantagem ou favorecimento sexual?	Não	96,2	92,2	85,7	100,0
	Sim, fui alvo de discursos em que o ator do assédio mencionou meus atributos físicos e/ou sexuais	1,8	4,2	0,0	0,0
	Sim, fui alvo de violação física e de meu espaço pessoal com investidas diretas contra meu corpo	2,0	3,6	14,3	0,0
Em relação à violência sofrida, qual foi a forma de manifestação? Marque quantas opções julgar necessário!	Discursos de calúnia e de difamação	32,2	30,3	0,0	0,0
	Discursos pejorativos a respeito de seu corpo, de sua identidade	22,5	17,4	0,0	0,0
	Discursos que o desqualificaram em relação à sua capacidade de aprendizagem	68,2	70,1	50,0	100,0
	Violabilidade física e de seu espaço pessoal com investidas diretas contra seu corpo	10,9	13,4	50,0	0,0

Essa situação de violência ou assédio moral/sexual foi perpetrada por: Marque quantas opções julgar necessário!	Professor	63,1	82,5	50,0	100,0
	Coordenação de curso	8,1	13,6	50,0	50,0
	Funcionário / Técnico Administrativo	5,1	4,7	0,0	0,0
	Colegas de curso	53,2	34,6	50,0	0,0
	Outros agentes institucionais	4,4	4,7	0,0	0,0
Antes da evasão ou conclusão do curso, com que frequência você se sentia deprimido(a)/triste?	Nunca	11,5	8,7	28,6	0,0
	Poucas vezes	28,8	49,9	42,9	75,0
	Muitas vezes	40,5	34,5	28,6	0,0
	Sempre	19,2	6,9	0,0	25,0
Depois da evasão ou conclusão do curso, com que frequência você se sentia deprimido(a)/triste?	Nunca	13,1	13,1	14,3	0,0
	Poucas vezes	48,2	58,2	28,6	75,0
	Muitas vezes	28,4	24,4	57,1	25,0
	Sempre	10,4	4,3	0,0	0,0
Antes da evasão ou conclusão do curso, com que frequência você se sentia ansioso(a)/nervoso(a)?	Nunca	11,5	13,1	28,6	0,0
	Poucas vezes	28,8	48,2	42,9	75,0
	Muitas vezes	40,5	28,4	28,6	25,0
	Sempre	19,2	10,4	0,0	0,0
Depois da evasão ou conclusão do curso, com que frequência você se sentia ansioso(a)/nervoso(a)?	Nunca	3,4	8,8	14,3	0,0
	Poucas vezes	26,1	46,6	28,6	100,0
	Muitas vezes	51,3	36,9	57,1	0,0
	Sempre	19,2	7,7	0,0	0,0
Antes da evasão ou conclusão do curso, com que frequência você se sentia estressado(a) ou apresentava problemas com o sono (ex.: insônia, pesadelos ou dificuldades para se levantar e iniciar a rotina diária)?	Nunca	11,4	15,88	14,3	25,0
	Poucas vezes	29,0	48,14	57,1	25,0
	Muitas vezes	39,7	27,16	14,3	50,0
	Sempre	19,8	8,82	14,3	0,0
Depois da evasão ou conclusão do curso, com que frequência você se sentia estressado(a) ou apresentava problemas com o sono (ex.: insônia, pesadelos ou dificuldades para se levantar e iniciar a rotina diária)?	Nunca	5,0	10,0	14,3	0,0
	Poucas vezes	25,7	47,6	57,1	50,0
	Muitas vezes	54,2	37,6	28,6	50,0
	Sempre	15,1	4,8	0,0	0,0
Antes da evasão ou conclusão do curso, com que frequência você se apresentava problemas com o sono (ex.: insônia, pesadelos ou dificuldades para se levantar e iniciar a rotina diária)?	Nunca	11,4	15,88	14,3	0,0
	Poucas vezes	29,0	48,14	57,1	100,0
	Muitas vezes	39,7	27,16	14,3	0,0

	Sempre	19,8	8,82	14,3	0,0
Depois da evasão ou conclusão do curso, com que frequência você se apresentava problemas com o sono (ex.: insônia, pesadelos ou dificuldades para se levantar e iniciar a rotina diária)?	Nunca	12,0	21,8	14,3	25,0
	Poucas vezes	36,7	47,7	57,1	75,0
	Muitas vezes	41,0	24,9	28,6	0,0
	Sempre	10,3	5,7	0,0	0,0
Que pontos fortes ou aspectos positivos você destacaria da sua vivência/experiência na FURG, no período em que esteve vinculado ao curso? Marque quantas opções julgar necessário!	Aprendizagens práticas	46,7	55,3	85,7	100,0
	Aprendizagens teóricas	69,0	81,4	85,7	75,0
	Melhora na capacidade de analisar ou refletir criticamente sobre diferentes aspectos	41,1	69,1	42,9	75,0
	Melhora na capacidade de assumir diferentes tarefas e responsabilidades	35,1	60,0	42,9	50,0
	Melhora na capacidade de organização do tempo	27,6	50,0	28,6	75,0
	Melhora na capacidade de tomar iniciativa	29,7	48,8	28,6	50,0
	Melhora na flexibilidade (ou seja, adaptação a novas situações/mudanças)	35,3	56,2	28,6	50,0
	Melhora na forma de lidar com frustrações	23,7	42,2	28,6	25,0
	Melhora na forma de lidar com opiniões ou pontos de vista diferentes	46,0	70,9	14,3	75,0
	Melhora na forma de se comunicar	43,9	67,1	42,9	50,0
	Melhora na forma de se relacionar/interagir com outras pessoas, dentro e fora da universidade	40,2	61,7	28,6	75,0
	Participação em atividades científicas	27,1	52,2	28,6	100,0
	Participação em atividades culturais	28,5	35,2	28,6	0,0
	Participação em atividades esportivas	12,4	13,6	0,0	0,0
	Participação em atividades extensionistas (relação com a comunidade)	16,7	35,2	42,9	25,0

	Reconhecimento e respeito às questões de diversidade e diferenças (culturais/ relações étnico-raciais/ gênero/classe social/ sexualidade/ pessoas com deficiência/ pessoas com demandas específicas de saúde)	45,5	55,0	42,9	50,0
	Relações/interações com colegas	67,9	82,1	85,7	75,0
	Relações/interações com professores/servidores	45,4	72,2	71,4	75,0